Tempo: Bom. Nevoa sêca. Temperatura: Elevada. Ventos: Norte, fracos. Máxima: 32,5 (Praça Barão de Corumbá). Mínima: 19,4 (Jardim Botânico).

ANO XXXII — N.º 9.582

RIO DE JANEIRO, TERÇA-FEIRA, 6 DE OUTUBRO DE 1959

Diario Carioca

Fundador: J. E. de Macedo Soares

O Máximo de Jornal no Mínimo de Espaço

PREÇO — CR$ 3,00

Marte e Vênus na alça de mira dos soviéticos

BNDE dá 600 milhões a usinas: Mato Grosso

O presidente do BNDE assinou, ontem, o ato que aprova o financiamento de Cr$ 606 milhões para as "Centrais Elétricas Matogrossenses", emprêsa estatal do govêrno de Mato Grosso, que fornecerá energia a importantes cidades daquele Estado.

O projeto aprovado visa à construção de uma usina termoelétrica de 3.600 KWA e da hidrelétrica do Mimoso, objetivando o aumento do potencial energético para 33 mil KW, e a construção de uma linha de transmissão de extensão de 100 km.

IMPORTANCIA DO PROJETO

O empreendimento ora financiado pelo BNDE contribuirá para o desenvolvimento da região Sul de Mato Grosso, cujo principal núcleo é a cidade de Campo Grande, atualmente com deficit de energia elétrica.

O projeto para construção da Usina Elétrica de Mimoso foi, pela primeira vez, pôsto em evidência pela Comissão Mista Brasil-Estados Unidos, e agora teve andamento com a criação de uma sociedade de economia mista, responsável pela tomada de medidas no sentido de obter os recursos necessários à realização do empreendimento.

INVERSAO E ÁREA

A inversão total a ser realizada pela CEMAT (Centrais Elétricas Matogrossenses) excede a Cr$ 1 bilhão e a participação do BNDE se elevará a .. Cr$ 600 milhões.

A área a ser servida pela Usina de Mimoso contém elevado número de pequenas indústrias de beneficiamento, baseadas, sobretudo, na pecuária e agricultura dessa região.

MELHORIA DE CONDIÇÕES

A melhoria das condições de energia e transporte, na área, dará possibilidades ao desenvolvimento de novas indústrias de beneficiamento do gado. A construção da Usina de Mimoso criará reserva de energia que servirá de estímulo à expansão de tôda a região.

O bom-senso mineiro

AO ponderar suas responsabilidades na vida politica nacional, os mineiros sempre deram provas de sólido bom-senso. Levaram sempre em conta, nas suas decisões mais sérias, a repercussão que elas possam ter no equilíbrio das fôrças de conservação do regime. De um modo geral, o famoso "senso grave da ordem" sempre funcionou bem nas horas difíceis para o país e para Minas. Entretanto, teme-se, agora, que os mineiros venham a abandonar sua tradicional judiciosidade, apresentando ao país o espetáculo da desunião do partido majoritário em face da sucessão estadual. Diante de uma oposição aguerrida e solidária, desfraldando a bandeira de um prestigioso candidato, o PSD ameaça enrascar-se numa querela interna, cuja significação escapa por inteiro ao eleitor.

Não alimentamos grandes dúvidas quanto a um final satisfatório para as dissensões que comprometem o maior partido mineiro. Afinal, será realmente de estranhar que homens com justos títulos para aspirar o govêrno do Estado não quebrem lanças para obter, em seu favor, a indicação do seu partido? E nessa prévia, reconheçamos, são inevitáveis os atritos pessoais, bem como as tricas e futricas, muito próprias, aliás, num povo essencialmente politicante como o mineiro.

NA hora da luta, entretanto, como se tem portado o Estado que possui o segundo eleitorado da nação? A verdade é que se esquecem as discórdias da fase preparatória do pleito para honrar cada chefe a bandeira do seu partido.

Teria havido uma exceção no caso da eleição de Getúlio em 1950. Engano. Getúlio era mais PSD que PTB. Os chefes mineiros do PSD queriam conservar o poder através de um segundo govêrno Vargas e os acontecimentos demonstraram que não estavam errados.

O exemplo mais significativo temos na eleição de Juscelino. Êste contava com o veto formal de muitas figuras de prôa do PSD mineiro, mas a Convenção mostrou que a base do partido estava entusiàsticamente com êle e os chefes se dobraram com uma ou outra rara exceção. Minas pessedista votou maciçamente no seu governador.

Na prévia da sucessão mineira, estamos vendo muitos gestos estudadamente espetaculares de revolta, mas tais gestos morrerão no ar, segundo esperamos, no dia em que um dos candidatos, como aconteceu na sucessão presidencial de 55, provoque o esmagador pronunciamento das bases, em seu favor.

Qualquer dos nomes apontados para o Palácio da Liberdade são dignos da investidura. Não há nenhum desclassificado pleiteando um pôsto a que não tenha direito, como tem acontecido em outros Estados. Pelo menos nisso Minas está evidenciando que em Minas ainda não perdeu o senso das proporções e do ridículo.

A BOA solução está-se vendo: não pode ser outra senão a que atenda ao verdadeiro anseio dos diretórios municipais, ou seja, aquela que tiver por si o consenso do eleitorado pessedista. Fora daí os chefes mineiros se negarão a si mesmos e abrirão caminho à vitória de seus adversários, criando, òbviamente, enormes dificuldades à candidatura Lott.

DANTON JOBIM

"SÃO PAULO"
COMPANHIA NACIONAL DE SEGUROS DE VIDA
DIRETORES:
Dr. José Maria Whitaker
Dr. José Carlos de Macedo Soares
Dr. Firmino Antônio Whitaker
Sucursal no RIO DE JANEIRO — Av. Rio Branco, 173 — 10.º andar — Sede: Rua 15 de Novembro, 324 — SÃO PAULO

CRIME DO SACOPA NO DFSP

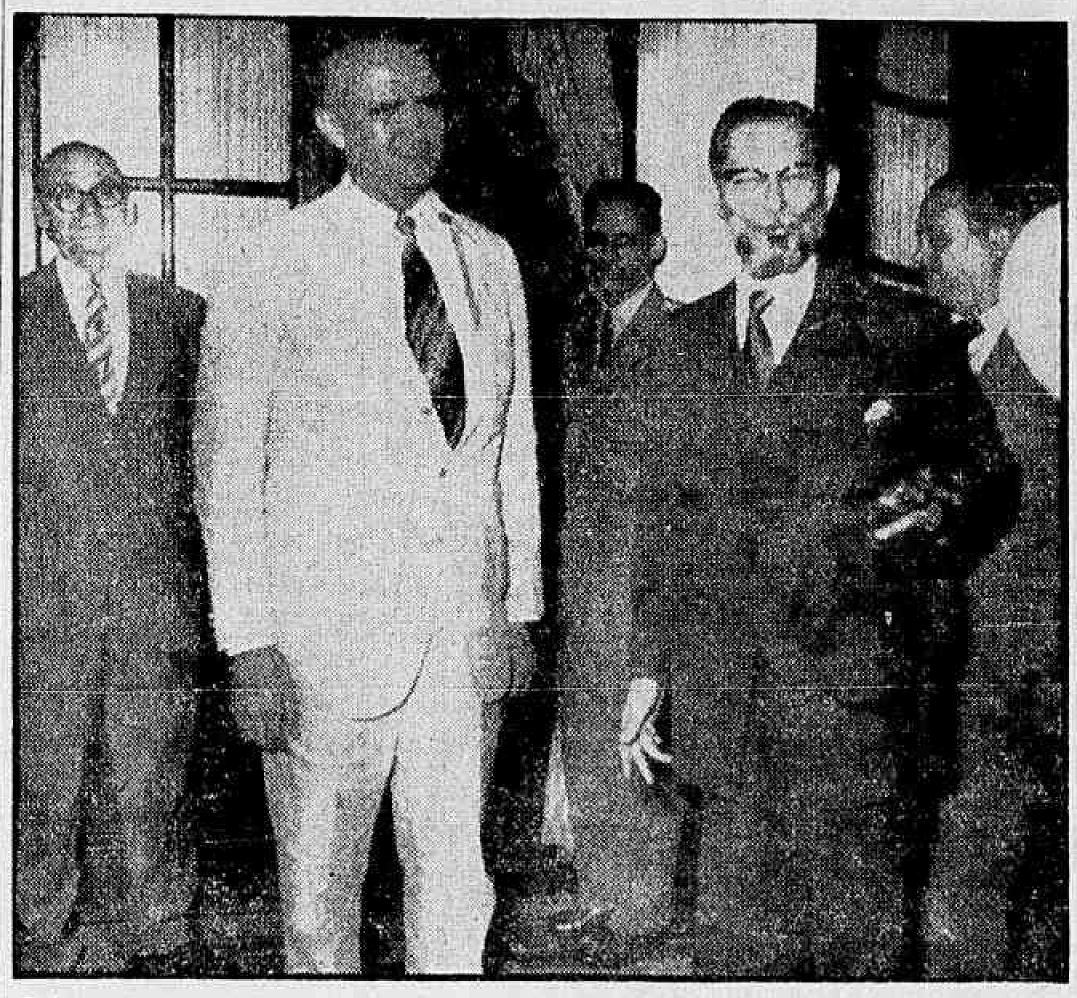

O deputado Tenório Cavalcânti, ao lado do chefe de Polícia, coronel Crisanto de Miranda Figueiredo, no gabinete dêste último, a quem visitou ontem para tratar do crime do Sacopã

Tenório exaltado deu novo 'show' na Polícia

O deputado Tenório Cavalcanti foi prestar esclarecimentos, ontem, ao chefe de Polícia sôbre o crime do Sacopã, e após a palestra deu um "show" na porta do elevador do DFSP, quando declarou, exaltado, que "não era contra o poder judiciário, mas tão-sòmente contra juízes e policiais corrutos".

Afirmou o deputado que na sua "campanha vitoriosa para salvar muitos Bandeiras que apodrecem inocentemente por trás das grades só poderia ser acompanhado por "cabra macho", de coração puro e vergonha na cara", e que isto constituia um desagravo à justiça honesta do país.

A ENTREVISTA

Durante algumas horas o coronel Crisanto de Figueiredo ouviu plàcidamente, os esclarecimentos do deputado Tenório a respeito do crime do Sacopã. Na oportunidade o representante de Caxias solicitou despacho mais rápido, com relação a um pedido de informações que fizera, há tempos, relacionado com o caso do ex-tenente Bandeira. Ao deixar o gabinete, o deputado fluminense deparou-se com uma multidão de fotógrafos e recuou um pouco. Em companhia do chefe de Polícia, sorrindo, dirigiu-se para o elevador, onde os jornalistas o aguardavam.

À medida que ia respondendo às perguntas, o deputado se exaltava. Desacostumados com tais ocorrências, os funcionários do DFSP que por ali passavam foram se aglomerando, juntamente com outras pessoas, e ficaram ouvindo as declarações do deputado Tenório.

Bastante inflamado, o deputado asseverou que o "jornal que me está atacando (e deu nome de um vespertino), conquanto seja um órgão de tradição e que porisso mereça respeito, está presentemente sendo dirigido por uma "gang" de ladrões, escroques e chantagistas."

UMA TESTEMUNHA

Ao transpor o portão principal do edifício do DFSP o deputado disse possuir uma testemunha (de vista), porém ainda incapaz de prestar depoimento, "por falta de preparo psicológico e garantias".

O representante fluminense, entretanto, não mencionou o nome dessa testemunha.

A imprensa o coronel Crisanto de Miranda afirmou que não há demora no atendimento do pedido de informações formulado pelo deputado Tenório. Para desobrigar-se des-

(Conclue na 11ª pag.)

Juraci a 20 no Rio mobiliza

O governador Juraci Magalhães estará no Rio no dia 20 para incentivar a mobilização dos seus correligionários que o apoiarão como candidato à presidência da República dentro da convenção udenista.

O chefe do executivo baiano não revelou a ninguém, até hoje, se o seu plano se restringe a uma disputa dentro do partido para se conformar com o resultado, ainda que êste lhe seja desfavorável conforme os prognósticos correntes. Aos que o interpelaram

(Conclue na 11ª pag.)

PINAY FAZ REVISTA

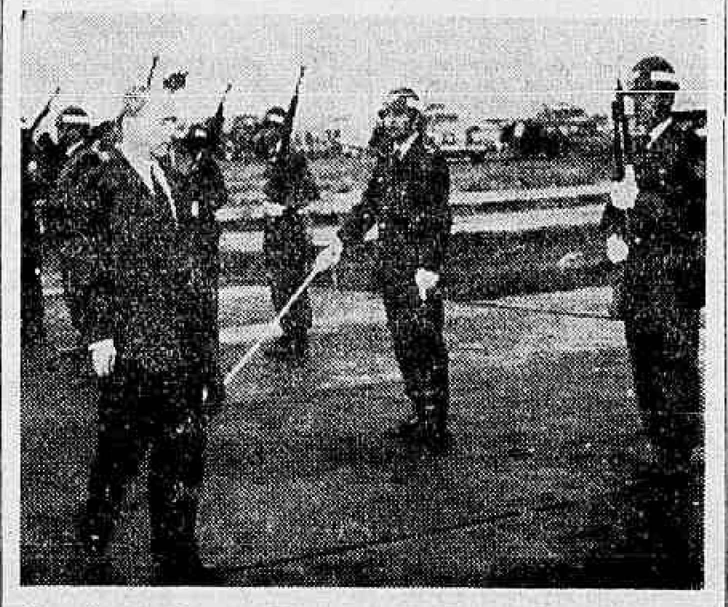

O senhor Antoine Pinay, ministro das Finanças da França, ao chegar ao Galeão, em visita ao Rio, passa em revista a tropa formada em sua homenagem

Dívidas figuram no programa de Pinay

Viajando por via aérea, chegou ontem, ao Rio, onde tratará, junto ao Itamarati, de assuntos financeiros, inclusive as dívidas do Brasil com a França, o sr. Antoine Pinay, ministro das Finanças e Negócios Econômicos da França.

Após receber os cumprimentos das autoridades e lhe serem prestadas as honras militares de estilo, por um contingente da Aeronáutica, o sr. Pinay dirigiu uma saudação ao povo brasileiro, através do microfone da "Voz do Brasil", da Agência Nacional.

PROGRAMA

Hoje o sr. Pinay fará uma visita ao chanceler Láfer, no Itamarati e assinará o acôrdo sôbre Cooperação Técnico-Administrativa entre o Brasil e a França. As 16 horas, ainda no Itamarati, o senhor Pinay participará de mesa-redonda que versará sôbre as dívidas do Brasil à França.

Amanhã o ministro francês receberá a imprensa na ABI, às 11,30 horas e almoçará às 13 horas no Palácio das Laranjeiras. Sob o tema "Rétrécissement économique e financier de la France", o sr. Pinay pronunciará uma conferência às 17 horas, ainda de amanhã, no Itamarati.

NÃO REASSUMIU

Ainda não reassumiu seu posto no Ministério da Fazenda, o ministro Sebastião Pais de Almeida que, domingo último, regressou dos Estados Unidos, onde foi chefiar a delegação brasileira à XIV Reunião dos Governadores do Fundo Monetário Internacional e do Banco Internacional de Reconstrução e Desenvolvimento.

Ao que o DIARIO CARIOCA foi informado, o ministro dedicou o dia de ontem a visitar a sua família em São Paulo retornando à noite a fim de participar no Itamarati de entendimentos com o ministro das Finanças da França, sr. Antoine Pinay. O expediente no Ministério da Fazenda estêve, ainda, sendo respondido pelo presidente do Banco do Brasil, sr. Mauricio Chagas Bicalho.

Carta da Europa

A partir de hoje, os leitores do DIARIO CARIOCA e do DC BRASILIA encontrarão na terceira página uma correspondência especial que, sob o título de "Carta da Europa", nos enviará de Paris o nosso companheiro Luis Edgar de Andrade. Profissional brilhante e observador sagaz e atento dos acontecimentos do cotidiano, Luís Edgar de Andrade, que se acha na capital francesa como correspondente do DC, manterá os nossos leitores ao corrente dos temas mais interessantes e sugestivos da vida européia e do grande centro social, politico e cultural em que fixou a sua base de experiência e observações.

Foguete prepara ida e volta do homem: EUA

MOSCOU, WASHINGTON, LONDRES e PARIS, 5 — (UPI-FP-IPS-DC) — O terceiro foguete lunar da URSS segue uma trajetória que deve conduzi-lo, hoje, às vizinhanças da Lua. Alguns cientistas soviéticos asseguram que o evento prepara o caminho para os vôos a Marte e Vênus "num futuro imediato", enquanto outros afirmam que o programa russo do espaço não tem o propósito de estabelecer bases militares na Lua.

Os Estados Unidos deram, hoje, mais um grande passo rumo ao lançamento do primeiro astronauta ao espaço extraterrestre, com viagem de volta em segurança, ao disparar, com grande êxito, um foguete "Little Joe" contendo um modêlo da cápsula. Após atingir a altitude de aproximadamente 64 quilômetros sôbre o Oceano Atlântico, dois e meio minutos depois de lançado, o foguete foi destruído deliberadamente.

VIAGENS INTERPLANETARIAS

Antes mesmo de verificar-se o lançamento do terceiro foguete lunar, os cientistas soviéticos pareciam já convencidos de que a época das viagens interplanetárias não está muito longe A 3 de outubro, um dia antes do disparo do "Lunik III", um dos mais destacados especialistas soviéticos no assunto, o sr. Nikolai Varvarov, publicou um artigo na revista "Gazeta Literária", de Moscou, no qual prognosticou, sem reservas, que está próximo o dia em que o homem pisará Marte e Vênus.

Varvarov, que é o presidente da Divisão Astronáutica de uma sociedade que assessora a Fôrça Aérea Soviética, descreveu um satélite russo que servirá como estação intermediária para a conquista do espaço. Segundo declarou, as peças dessa base desmontável serão enviadas ao espaço em foguetes de carga e armadas ali por astronautas que já o estarão percorrendo em veículos de órbita. Acrescentou o cientista que essa estação intermediária conterá laboratórios e naves siderais que servirão para explorações no espaço longínquo. Poucos dias antes do artigo de Varvarov, o astrônomo russo Félix Segal deixou claro que os peritos russos estão pensando seriamente em viagens aos confins mais remotos do Universo.

ESTAÇÃO

Dois anos depois do lançamento do "Sputnik I", precisamente, os russos lançaram um foguete na direção da Lua. O fato, se provoca menor emoção do que quando se registrou pela primeira vez, surpreende os cientistas e faz com que, no mundo inteiro, os olhos mais uma vez se voltem para a Lua. Ontem, pela manhã, a rádio de Moscou anunciou que o terceiro foguete cósmico soviético acabava de ser colocado em sua órbita e que transportava uma estação científica atômica interplanetária. Os sinais radiofônicos do foguete eram retransmitidos, às 11 horas, por Moscou e recebidos em várias estações do mundo.

Dos três foguetes cósmicos soviéticos, êste último tem a mais surpreendente trajetó-

(Conclue na 11ª pág.)

HAVERÁ GASOLINA AZUL

O presidente do Conselho Nacional do Petróleo, brigadeiro Henrique Fleiuss, declarou ao DIARIO CARIOCA que não há perigo de faltar gasolina azul, para automóveis de alta compressão, conforme fôra noticiado. Afirmou ter havido apenas um defeito técnico transitório da refinaria de Cubatão e em vista disto a gasolina "B" está com número reduzido de octanas, em razão das especificações. Concluiu afirmando que o problema já está superado, uma vez que a refinaria "Presidente Bernardes" atendeu solicitação da Petrobrás, adicionando alcoolanidro à gasolina azul para alcançar as 82 octanas técnicas.

PORQUE SUBIU

O cientista brasileiro César Lates (foto) disse ontem ao DC que com o lançamento do "Lunik III", os russos continuam à frente na conquista do espaço, salientando que o sucesso daquela nação, no campo científico, se deve ao apoio que os cientistas soviéticos recebem das autoridades

César Lates comenta o Lunik III

— Os russos estão na frente e continuarão na frente por muito tempo, pois a ajuda que recebem os cientistas soviéticos é o principal fator do avanço daquela nação no campo da ciência moderna — disse ontem ao DIARIO CARIOCA o cientista brasileiro César Lates, referindo-se ao lançamento do "Lunik III" feito pelos russos.

Os professôres Jaime Tiomno, Gabriel Fialho e J. Leite Lopes, membros do Conselho Técnico - Científico, apoiaram as palavras de seu colega César Lates, afirmando que a

(Conclue na 11ª pág.)

O INTERÊSSE PÚBLICO E O PRIVADO NO PETRÓLEO (VI)

Vantagens da unificação das importações de óleo

Para se ter uma idéia do que poderia ser alcançado, no setor de preços (antes mostramos o que se alcançaria no setor de câmbio) do petróleo e derivados se o Conselho já tivesse atendido ao imperativo da unificação de suas importações — temos exemplo impressionante no caso do gás liquefeito.

Até 1955, quando as importações dêste produto eram feitas pelas companhias particulares, o preço do barril oscilou entre US$ 16,19, em 1953, e US$ 15,33, em 1955. Quando a Petrobrás foi incumbida de promover as importações, o custo do barril desceu para US$ 9,60, em 1956 (60% mais barato, imediatamente), US$ 9,21, em 1957, e US$ 9,08, em 1958.

PRIMEIROS RESULTADOS

Claro que isto, extendido às importações, em geral, do petróleo bruto e às de seus derivados, poria fim, no primeiro caso, aquêles lucros fabulosos de que as refinarias particulares se beneficiam com prejuizo do país, em operações extra-petróleo e extra-lei, que ascendem, anualmente, pelo menos, a US$ .... 10.950.000,00; e, no caso dos derivados, aos lucros fantásticos, superiores a 100%, que as emprêsas petrolíferas estrangeiras obtêm em casos como o dos óleos lubrificantes.

E, assim, a política da unificação das importações, tão auspiciosamente iniciada com o gás liquefeito, parou aí. Parou no CNP, onde estão igualmente parados e enterrados os ofícios da Petrobrás, que, entretanto, desde a administração passada, tanto da Petrobrás como do Conselho, não se renovam.

Resta-nos esperar que, neste particular, ocorra o mesmo que se verificou no caso da ampliação das refinarias estatais de Cubatão e de Mataripe e no do próprio plano de refinarias da Petrobrás, que dormiam sono igual, há igual tempo, em iguais órgãos, e que as primeiras desta série de reportagens tiveram o condão de fazer acordar, aprovando-se as primeiras em reunião da semana passada, do Conselho e esperando-se para esta ou a próxima semana a aprovação do plano geral. O que já constitui um saldo inestimável para nossa campanha.

O QUE RESTA FAZER

A obra iniciada, entretanto, não estará completa enquanto não se aprovar e puzer em execução o plano de unificação das importações, preconizado não apenas pela Petrobrás, mas igualmente pelas autoridades financeiras em geral do Govêrno, como é o caso do relatório do grupo de trabalho constituido para exame da matéria, e integrado pelos srs. Evaldo Correia Lima, diretor do Banco Nacional de Desenvolvimento Econômico, e Fausto Madeira Bastos, representante da Carteira de Câmbio do Banco do Brasil.

Diz seu relatório, conclusivamente: "Confrontadas as duas soluções — financiamento puro e simples, e unificação de compras em condições especiais — esta última alternativa se afigura mais atraente, não só em termos cambiais, por evitar o acumulo de compromissos e pela substancial redução do dispêndio de divisas, como também pelas vantagens adicionais negociáveis em favor da incrementação das atividades da Petrobrás.

....

"Seja qual fôr o órgão executor (da unificação) a sua ação deveria ser prèviamente orientada, visando aos seguintes objetivos principais:

a) — redução de preços;

b) — utilização de petroleiros nacionais, com exclusividade, inclusive afretamento de unidades estrangeiras para completar a capacidade da frota existente".

O QUE O PAÍS LUCRARA

Justamente o que a Petrobrás reiteradamente reclamou, na sua administração passada, à administração passada do Conselho, e que neste ora dorme no esquecimento da atual administração de ambos os órgãos:

	US$ mil
ECONOMIA DE DIVISAS	
Pela importação de petróleo bruto para a Petrobrás, por preço menor que o de exportação de petróleo baiano	7.300
Pela importação de petróleo bruto para as Refinarias particulares, por preço menor que o atualmente pago	10.950
RECEITA DE DIVISAS	
Pela diferença da receita de fretes na importação de petróleo bruto	10.000
Pela diferença de receita de fretes na importação de derivados	10.000
	US$ 38.250

O FRETE, OUTRO CAPITULO

Ao lado, portanto, da economia de divisas e da receita de divisas (além, é claro, da erradicação daquela sangria da Nação para alguns bolsos particulares, em negócios marginais ao petróleo e à lei) — eis que, aqui um ítem se repete, cujo vulto se mede por 10 milhões de dólares anuais: a "utilização de petroleiros nacionais, com exclusividade, inclusive afretamento das unidades estrangeiras para complementar a capacidade da frota existente".

Mas êste já é outro capítulo desta novela da política nacional (ou anti-nacional) do petróleo, já regulada, aliás, neste ponto, por uma instrução do Conselho da SUMOC, a 181. Instrução que, ela também, o Conselho Nacional do Petróleo recusa cumprir. Será o que mostraremos, com documentos impressionantes, em nossa reportagem de amanhã.

MUITO INCERTO O RESULTADO DO PLEITO NA GRÃ-BRETANHA

Campanha eleitoral encerrada em parte

LONDRES, 5 — (FP-DC) — Faltando apenas três dias para a realização das eleições gerais, os observadores políticos considera, que a batalha entre conservadores e trabalhistas pode ser saldada por empate. O número de eleitores indecisos, revelado pelas últimas sondagens da opinião pública, está, também, inquietando os chefes dos dois principais partidos.

Interrogado, hoje, a respeito da incerteza reinante, Lord Poole, que chefia a campanha dos conservadores, reconheceu que o número de indecisos era mais elevado do que nas eleições de 1955, tendo dito: "Êsse fenômeno pode levar a resultados diversos, a cujo respeito podem ser feitas várias hipóteses"

CAMPANHA ENCERRADA

A campanha eleitoral está encerrada, no que tange às grandes reuniões públicas, e cada chefe de partido já está de volta à sua circunscrição, a fim de dali preparar sua eleição pessoal. Na televisão e nos jornais é que prossegue a luta e o tom da discussão não cessa de subir. No plano local, as duas máquinas eleitorais também estão fazendo seus últimos preparativos para o gigantesco esfôrço que consistirá em levar, quinta-feira à tarde, às urnas, o máximo de simpatizantes.

ASILO DE LOUCOS

Dirigindo-se para um grupo de estudantes, Lord Montgomery disse que «todos os que votarem nos trabalhistas deveriam ser encerrados num asilo de loucos. Aquêle que deseja substituir os homens do govêrno, no momento em que uma solução para os problemas internacionais está à vista, sòmente pode ser um verdadeiro louco, um espírito totalmente desarranjado».

BARBARA PROCESSA

LONDRES, 5 (FP-DC) A senhora Barbara M. Castle, que exerce a presidência do Partido Trabalhista, intentou processo hoje de difamação contra dois candidatos conservadores às próximas eleições, os srs. Godfrey Winn e Christopher Chataway.

A presidente Castle acusa os dois candidatos conservadores de terem, em uma emissão de televisão, declarado que ela «tinha difamado os soldados britânicos estacionados em Chipre».

REVIRAVOLTA

Espera-se nos círculos políticos a publicação amanhã de uma nova «sondagem Gallup» pelo «Daily Mail». Talvez mostre que os dois grandes partidos se acham em igualdade, traduzindo assim uma reviravolta para o trabalhismo. Mas, segundo os especialistas, essa reviravolta não chegaria a produzir amplitude suficiente para dar aos trabalhistas uma maioria clara.

O AUXÍLIO AO EXTERIOR PESA: EUA

BONN, 5 (IF-DC) — O ministro da Economia da Alemanha Ocidental, Erhard, de volta da reunião dos governadores do Banco Mundial e do Fundo Monetário Internacional, declarou à imprensa que uma nova fase na política de auxílio aos países em desenvolvimento está sendo iniciada, na qual os Estados Unidos não mais suportarão o pêso principal do empreendimento.

Ficou claro na Reunião de Washington, embora não tenha sido tratado oficialmente, que os Estados Unidos planejam passos enérgicos contra a discriminação político-comercial a qual estão sendo expostas algumas nações na Europa. "É preciso considerar — declarou Erhard — que os Estados Unidos fizeram grandes sacrifícios depois da guerra, para o saneamento econômico dos países europeus".

MEIO CAMINHO

Em relação à Comunidade Econômica Européia, Erhard declarou que os Estados Unidos a reconhecem, embora não sejam felizes com a perspectiva de uma divisão econômica da Europa. Uma solução européia, em escala maior, não seria saudada nos Estados Unidos, se os americanos tivessem a sensação de ser objeto de discriminação de tôda a Europa. Era preciso, por isso, encontrar um "meio caminho", — finalizou o ministro. As tendências liberais da política comercial teriam de se impôr mais fortemente.

LA CALLAS NÃO IRÁ AO TRIBUNAL

MILÃO, 5 (ANSA-FP-DC) — Rompendo o silêncio que tinha resolvido manter, a respeito de de sua crise familiar, a cantora Maria Calas anunciou, ela própria, que não poderá comparecer à audiência do Tribunal de Bréscia onde está sendo apreciado o pedido de separação encaminhado pelo seu marido, sr. Giovan Battista Meneghini.

"Recuso-me formular qualquer comentário ou a fornecer qualquer apreciação sôbre o pedido de separação enviado pelo meu marido ao Tribunal de Bréscia. "declarou a cantora, acrescentando: "Só me pronunciarei no momento oportuno e no local devido. Não tenho o hábito de discutir em público os meus problemas".

CANTARÁ EM BERLIM

Todavia a artista confirmou que compromissos de ordem puramente profissional não lhe permitiriam comparecer no dia 24 de outubro em Tribunal. Na noite do dia 23 deverá estar cantando em Berlim, para depois se transferir ràpidamente a Dallas (Texas) onde a espera um empenhativa exibição, no dia 28 de outubro.

CINGALESES REVERENCIAM O LÍDER

De tôdas as regiões de Ceilão chegaram pessoas a Colombo para prestar sua última homenagem a Solom Bandaranaike, seu primeiro ministro, assassinado por um fanático vestido de monge budista. Os despojos de Bandaranaike foram transportados para a Casa do Parlamento Cingalês onde ficou expôsto à visitação pública. Bandaranaike que fôra da extrema esquerda converteu-se ao budismo, passando a usar as vestes típicas dessa religião. (Foto FP-DC)

ARGELINOS DISPOSTOS A NEGOCIAR

TUNIS, NAÇÕES UNIDAS, 5 (UPI-FP-DC) — Líderes rebeldes argelinos declararam, hoje, a seus partidários na luta contra os franceses que estão dispostos a negociar "na base do poderio" sôbre o plano de autodeterminação para a Argélia, proposto pelo presidente Charles De Gaulle, da França.

O alto comando do Exército Nacional de Libertação, numa ordem do dia, em Tunis (onde seus chefes se acham reunidos), dirigida aos grupos de guerrilheiros nas montanhas e vales da Argélia declarou que "a independência está ao alcance das nossas mãos.

FRANÇA NÃO RESPONDEU

Os líderes rebeldes emitiram essa ordem-do-dia uma semana depois de terem aceito a oferta de De Gaulle sôbre um "referundum" para determinar o futuro da Argélia mas reclamando que se efetuem negociações sôbre como o plano entrará em vigor. O govêrno francês não deu resposta a essa exigência. De Gaulle disse, ao fazer sua oferta, a 16 de setembro, que não trataria com os chefes da revolta armada. Sob o ponto-de-vista da França êsses chefes rebeldes não representam o povo argelino.

DIREITO RECONHECIDO

Em sua ordem-do-dia o Comando Militar Rebelde afirma que os governantes franceses "reconheceram, por fim, o direito do povo argelino de governar-se a si mesmo e de decidir seu próprio destino. Esta é uma vitória. Está afastada, para sempre a idéia de integração de Argélia Francesa ou de assimilação. A porta para a independência está aberta".

Aberto o caminho: reunião de cúpula

LONDRES, 5 — (UPI-DC) — O sr. Harold Mac Millam, primeiro ministro, insistiu, hoje, que já está aberto o caminho para uma Conferência de Cúpula, apesar da afirmação feita, ontem, pelos Estados Unidos de que ainda não existia acôrdo para celebrá-la.

No último dia de sua longa excursão eleitoral por todo o país, Mac Miliam reiterou, em Yarmouth, na costa oriental da Inglaterra, que a Conferência de Cúpula é já uma coisa certa, faltando, apenas, determinar o lugar, a data e os personagens.

DESMENTIDO

MacMillan não aludiu ao esclarecimento prestado ontem, em Palm Springs, na Califórnia, pelo porta-voz da Casa Branca, James C. Hagerty, mas sua intenção parece ter sido a de desmentí-lo. Hagerty afirmou que ainda não existe nada de concreto sôbre a planejada reunião.

A nova declaração do sr. MacMillan sôbre a Conferência de Cúpula e a reiteração de que a mesma é assunto liquidado, não obstante os esclarecimentos prestados ontem pelo sr. Hagerty, foi provocada por um ataque do secretário do Partido Trabalhista, sr. Morgan Phillips. Comentando a declaração do sr. Hagerty, o sr. Phillips disse, numa entrevista, que o primeiro-ministro estava explorando politicamente a questão da Conferência de Chefes de Govêrno e que isso era intolerável.

ENCERROU CAMPANHA

O sr. MacMillan encerrou hoje sua campanha com uma série de discursos no Leste da Inglaterra, regressando a Londres à noite. Sua última fala ao eleitorado, no entanto, será amanhã à noite, pelo rádio e pela televisão. O sr. Gaitskell, que também percorreu todo o país, regressou hoje a Londres para pronunciar seu último discurso, igualmente pelo rádio e televisão.

LICEU IMPÉRIO

ENSINA-SE CORTE E COSTURA

CONFECÇÃO DE CINTOS PLISSADOS

ACEITAM-SE ENCOMENDAS DE MOLDES

Largo de São Francisco, 26 - 12.º and. - Grupo 1220

Ed. Patriarca — Tel. 43-4284

das 15 às 17 horas

LLOYD BRASILEIRO

Patrimônio Nacional

Escritório Central: Rua do Rosário, 2/22 — Tel.: 23-1771

Seção de Passagens: Avenida Rio Branco, 44/46 — Tel.: 43-1247

EUROPA

LOIDE AMÉRICA

Sairá à 23 do corrente, para: Vitória, B. Ilhéus, Salvador, Cabedelo, S. Vicente, Casablanca, Tanger, Gibraltar, Barcelona, Oram, Alger, Tunis, Marselha, Gênova, Livorno (possìvelmente Trieste e Rijeka).

LOIDE BOLIVIA

Sairá à 6 do corrente, para: Vitória — Barra de Ilhéus — Salvador — Cabedelo — S. Vicente — Havre — Dunquerque — Londres — Antuérpia — Roterdam — Bremem e Hamburgo.

A V I S O

Qualquer alteração nas datas de saídas dos navios será publicada neste local

AMÉRICA DO NORTE
SAIDAS DO RIO

LOIDE SÃO DOMINGOS

Sairá a 7 do corrente para: Angra dos Reis — B. Ilhéus — Salvador e Nova Iorque

CABO ORANGE

Sairá a 25 do corrente para: Vitória e Nova Orleans

AMÉRICA DO NORTE
SAIDAS DE SANTOS

LOIDE COLOMBIA

Sairá à 14 do corrente, para: Rio, B. Ilhéus, Salvador e N. Iorque.

CABO ORANGE

Sairá a 24 do corrente para: Rio — Vitória e Nova Orleans

Oposição portuguêsa festeja a República

LISBOA, 5 — (UPI-DC) — Ao ensejo das celebrações do 49.º aniversário da derrubada da monarquia, em Portugal, a 5 de outubro de 1910 e da proclamação da República, o advogado Arlindo Vicente, o "terceiro homem" nas eleições presidenciais do ano passado, fêz hoje uma peregrinação, acompanhado de uns 500 simpatizantes, às sepulturas dos heróis republicanos de Portugal.

Arlindo Vicente foi candidato à Presidência da República nas eleições de 8 de junho do ano passado, apresentado pelo Partido Social Democrata, mas se retirou do pleito antes da data de sua realização e pediu a seus partidários que votassem no general Humberto Delgado, o outro candidato da oposição. Delgado foi derrotado e está, agora, exilado no Brasil.

CERIMÔNIA SIMPLES

Em contraste com 1958, quando a mesma cerimônia contou com a participação de milhares de pessoas, a de hoje foi muito simples, sem nenhuma publicidade prévia, e se dispersou ràpidamente, depois de cumprida a sua finalidade, apesar de ser hoje feriado nacional, em homenagem à República, propiciando, assim, grande afluência.

DATA DE SOLIDARIEDADE

Há vários anos as fôrças contrárias ao primeiro ministro Oliveira Salazar utilizam esta data para expressarem sua solidariedade. O diário da oposição, «República», celebrou o dia com uma edição, especial. O órgão oficial da União Nacional, «Diário da Manhã», de sua parte, deu escassa importância à data. Num comentário que contém uma alusão crítica aos primeiros dias da República, afirma que «o constitucionalismo colocou a nação à mercê dos partidos e da desordem parlamentar».

NOVO UNIFORME

Coincidindo, intencionalmente ou não, com o aniversário da proclamação da República, os agentes de polícia desta capital usarão, a partir de hoje, um novo uniforme.

Em lugar de jaqueta fechada no pescoço e das calças azuis, a cabeça coberta de um «shako» modêlo império austro-hungaro, envergam um uniforme mais moderno de côr cinza claro, com colarinho e gravata, e «casquete» liza. (FP).

China vermelha põe o Nepal preocupado

NAÇÕES UNIDAS, 5 — (UPI-DC) — O Nepal informou, hoje, à Assembléia Geral das Nações Unidas que está "muito preocupado e ansioso" pelos atos da China Comunista no Tibete e na fronteira sino-indiana.

O sr. Surva Prasad Upadhavaya, ministro do Interior do Nepal, em discurso expôs a política internacional do seu país e disse que o seu povo "lamenta profundamente os desgraçados acontecimentos do Tibete que obrigaram o Dalai Lama a abandonar o próprio país".

NEGOCIAÇÕES E NÃO FÔRÇA

Afirmou, ainda, Upadhyaya: — «Abrigamos sinceramente a esperança de que a disputa de fronteiras entre a India e a China, se chegar a apresentar-se, será resolvida da mesma maneira que se disse seria solucionada na Conferência de Bandung, isto é, por meio de negociações e não pela fôrça».

Acrescentou o ministro que durante muitos anos o Nepal tem procurado ser amigo da China Comunista e sôbre a base do «panchsheel» — os cinco princípios da Convivência Pacífica ratificados em Bandung — e que seu propósito era continuar mantendo essa política. Ao mesmo tempo, o Nepal tem mantido sempre estreitos laços culturais e religiosos com o Tibete. O delegado nepalense aplaudiu a decisão do Conselho de Segurança de enviar uma subcomissão investigadora a Laos, e disse que seu govêrno espera que isto traga como resultado o restabelecimento da paz.

NOVO TUFÃO AMEAÇA OS JAPONÊSES

TÓQUIO, 5 (FP-DC) — Novo ciclone ameaça o Japão. O fenômeno, já apelidado de "Amy" foi assinalado, esta manhã, cêrca de 700 quilômetros a sudoéste de Okinava, acompanhado de ventos atingindo 100 quilômetros, por hora.

Por outro lado, noticia-se que a situação continua crítica, em Nagoya, com o tufão "Vera" e as chuvas incessantes. Milhares de pessoas vivem nas suas casas invadidas pela lama e quase sem alimentos. Os serviços de evacuação não tem satisfeito com êxito ao número das vítimas.

AKIHITO VISITA VÍTIMAS

O príncipe-herdeiro Akihito e o primeiro-ministro Nobuke Kishi, que estavam em Nagoya, partiram de lá pela manhã a visitar as zonas sinistradas. Viajam em helicóptero.

Segundo as últimas informações, o número de vítimas do VERA seria de mais de 5.200. Nenhuma das pessoas dadas como desaparecidas voltou ainda.

Onda de banditismo e mortes: Colômbia

BOGOTA, 5 — (UPI-FP-DC) — Nova onda de violências voltou a castigar, neste fim-de-semana, a região ocidental do país, deixando um saldo de 21 camponêses mortos nos Departamentos de Caldas, Valle e Cauca, ao passo que os grupos de bandoleiros, autores das violências, só tiveram uma baixa e quatro detidos.

O Departamento de Caldas, que tem a maior produção cafeeira do país, foi o mais afetado ao se registrarem, ali, 15 dos 21 assassinatos. Quadrilhas separadas de bandoleiros assaltaram os municípios de Salento, Pijao, Viterbo e Balboa. Tropas regulares do Exército e da Polícia perseguem os malfeitores que se vestem de uniforme militares e utilizam armas modernas.

CIENTISTA ASSASSINADO

A Polícia secreta colombiana abriu inquérito para elucidar o mistério que cerca a morte do conhecido médico e antropologista alemão, Lothar Peterson, naturalizado colombiano, cujo cadáver foi encontrado apunhalado em jardim público. Tendo entrado em contato com Paul Rivet, diretor do Museu do Homem, de Paris, que então vivia na Colômbia, Petersen foi por êle encarregado de várias missões científicas, especialmente entre os índios Makou, do Amazonas.

IMPORTANTE COLEÇÃO

Nos primeiros dias de setembro, Petersen anunciou aos amigos que ia a Cali, onde acreditava ter descoberto traços de uma importante e cara coleção de ornamentos indígenas em ouro datando da da conquista espanhola. Chegando àquela cidade, há quatro dias, entrou em relações com pessoas, cujos nomes se ignoram, e algumas horas antes de sua morte comunicou aos mesmos amigos que tinha encontro marcado no dia seguinte com alguém que lhe ia entregar uma peça arqueológica de alto valor. Depois não mais foi visto vivo.

A convite da ALITALIA, uma delegação de autoridades e jornalistas brasileiros viajou para Roma a fim de observar as obras do majestoso estádio olímpico que está sendo construído na Cidade Eterna para as próximas olimpíades de 1960. A delegação que é chefiada pelo Cel. Jerônimo Bastos, presidente da Comissão de esportes da "Última Hora", é constituída pelos srs. Ruy Bloem da "Fôlha da Manhã" de São Paulo, Cláudio Abramo de "O Estado de São Paulo", Válter Abrahão da TV-Tupi, o campeão Ademar Ferreira da Silva de "Última Hora", Achilles Chirol do "Correio da Manhã", Theodoro Basch do Departamento de Turismo do Automóvel Club do Brasil, Angelo Bonomi da agência de viagens Martinelli, Angelo Carrara da Agência de viagens Carrara, Luiz Pauleto da Exprinter. Na foto um flagrante no momento em que embarcava o cel. Jerônimo Bastos

MENSAGEM DE GRONCHI AO PRESIDENTE DO PERU

ROMA, 5 (ANSA-DC) — O presidente Giovanni Gronchi, confiou ao ministro do Comércio Exterior, Dino del Bo, que presenciará ao "Dia da Itália", na Feira Internacional do Pacífico, uma mensagem pessoal destinada ao presidente da República peruana, sr. Prado. Esta mensagem, além de salientar os laços de amizade entre Peru e Itália, sublinha o ulterior impulso dado às relações entre os dois países, cuja recíproca amizade é um dos princípios afirmados pela declaração de São Paulo, assinada pelos presidentes Kubitschek e Gronchi.

I.A.P.M.

INSTITUTO DE APOSENTADORIA E PENSÕES DOS MARÍTIMOS

Concorrência Pública nº 19/59, aquisição de 2 bisturis elétricos e 2 aparelhos de aspiração intermitente, para o H. C. Mar. O "Diário Oficial" da União, Seção I — Parte II, página nº 1080, publicou no dia 24-9-59, Edital da Concorrência acima, a encerrar-se no dia 13-10-59, às 15 horas, na Divisão do Material, Av. Venezuela nº 154-6º andar, bloco "B".

ELEFANTE NA IGREJA!

MILÃO, 5 (Ansa-DC) — Os caprichos de um elefante fêmea puseram em alvorôço o bairro da Avenida Sempione, nesta cidade. Ao desfilarem os animais do circo "Orfei", que iam receber, junto com outros numerosos animais da cidade e dos arredores a bênção em frente da igreja dos Frades Menores, por ocasião do padroeiro dos animais São Francisco, cuja festa foi ontem, o paquiderme saiu inesperadamente da fileira e correu, atemorizado pela multidão em direção da igreja. Para fazê-la sair foi necessária a intervenção de dois pelotões de policiais e do domador do circo. Finalmente Neri (elefanta) saiu da igreja e foi reconduzida ao circo.

BASES DO CÓDIGO DE TRÂNSITO

São estas as principais características do futuro Código Nacional do Trânsito: tipo único de carteira nacional de habilitação, para todo o país; reconhecimento da validade da carteira em todo o país, independentemente de novos exames; realização de exames de habilitação e expedição de carteiras apenas pelos departamentos de trânsito, suprimida a prerrogativa das circunscrições; registro dos documentos de propriedade de veículos e dos constitutivos e translativos de direitos nos registros de títulos e documentos; maior proteção aos pedestres; novo critério para a fixação de multas: cada infração corresponderá a um número inteiro e o quantitativo de cada multa será o produto dêsse número pela centésima parte do salário-mínimo da região; a exploração do transporte coletivo apenas por emprêsas comercialmente organizadas, e entidades oficiais de economia mista; a lei conterá apenas matéria puramente legislativa, não sujeita a alteração a curto prazo; as demais disposições, de ordem regulamentar e sujeitas a variações temporárias, serão condensadas no Regulamento, que será publicado 30 dias após a publicação da lei, e com ela entrará em vigor; a lei e o regulamento formarão o Código do Trânsito.

HOJE
A PARTIR DAS 18 HORAS

18,00 — "VARIEDADES"

18,30 — "TEVERAMA" — produção de Joel Vaz.

19,00 — "TV DE BRINQUEDO" — com Juracy Marinho.

19,30 — "SENHORA BOAS COMPRAS" — Oferta da "Mesbla".

19,45 — "TELESPORTE CONTINENTAL" — com Waldir Amaral e sua equipe.

20,05 — "SALA DE MÚSICA" — Produção de Macedo Netto.

20,30 — "A IGREJA DOCENTE" — Cardeal D. Jaime de Barros Câmara.

21,00 — "RITMOS EM FESTA" — "Show" de Haroldo Costa.

21,30 — "COM MÉDIA PARA SORRIR" — Programa de Telmo Avelar.

22,00 — "ATUALIDADES"

22,30 — "TEATRO DE ONTEM" — com a peça PODER DAS MASSAS, de Armando Gonzaga — DIREÇÃO de Jackson de Sousa — com Leila Miranda, Geraldo Freire, Myriam Pires, Geraldo Alves, Paulo Célio, Teresa Amayo e Jaime Filho — CENÁRIOS: Paulo Bandeira — MONTAGEM: J. Carneiro — ILUMINAÇÃO: Mário Pagés — DIREÇÃO DE TV: Ibañez Filho.

TV continental CANAL

POLITICA ESTADUAL

Zacarias está entre Jânio e o PTB: Pará

O problema sucessório nacional está criando sérias dificuldades ao general Zacarias de Assunção, no tocante ao seu intuito de se investir no comando da seção paraense do PTB.

Para ser coerente com o seu eleitorado, de natural inclinação udenista, como êle próprio, o ex-governador do Pará não faz reservas quanto às suas simpatias pela candidatura do sr. Jânio Quadros, o que evidentemente o incompatibiliza com o espírito da agremiação que pretende chamar ao seu comando.

HORA DA DEFINIÇÃO

Nestas condições, uma definição do senador Zacarias de Assunção relativamente ao problema sucessório presidencial será a pedra de toque quanto à sua disposição de continuar reivindicando ou não a chefia do trabalhismo em seu Estado.

Sua luta, no plano interno do PTB, é com o deputado estadual Américo Silva, que ora exerce uma das secretaria do govêrno Moura Carvalho. Acompanham o senador o deputado estadual Efraim Bentes e vários prefeitos municipais e vereadores.

O sr. Américo conta com a cobertura de mais três colegas seus na Assembléia Legislativa: os srs. Valdemor Santana, Benedito Monteiro e Alfredo Gantuss.

PARA ENFRENTAR LAMEIRA

No plano da sucessão estadual, o senador Assunção joga como chefe da oposição, onde a UDN e o PSP aparecem como as fôrças mais representativas. De fato, o PSP é apenas um ramo da UDN, da qual se desmembrou, mantendo entretanto as mesmas características oposicionistas (hoje, naturalmente). Quando governador, o general Assunção teve sucessivamente como líder do govêrno na Assembléia, o udenista Ferro Costa e o pessepista Armando Mendes.

Se tiver que sair como candidato de oposição ao govêrno do Estado, o ex-governador não contaria provàvelmente com grandes chances contra o senador Lameira Bittencourt, (PSD), caso ambos se apresentassem com um mesmo candidato à presidência da República.

MATO GROSSO: Fadul convoca PTB

Setores do PTB de Mato Grosso, interessados no lançamento da candidatura do deputado Wilson Fadul ao govêrno daquele Estado, estão dando curso à versão segundo a qual o PSD pretende se aliar à UDN, a fim de ambos os partidos sustentarem a candidatura do sr. Jânio Quadros.

Nos próximos dias 24 e 25, reunir-se-á a Comissão Executiva estadual do PTB, em Cuiabá, com o objetivo de examinar a sucessão estadual e a federal. Prevê-se que, nessa oportunidade, seja lançada a candidatura do sr. Fadul, cuja bandeira de luta será, desde logo, o apoio ao nome do marechal Lott como candidato do partido à presidência da República.

R. G. DO NORTE: Ordem no pleito

NATAL, 5 (Asap.) — As eleições em 34 municípios dêste Estado correu na mais perfeita ordem. Até o momento chegaram a esta capital os resultados finais de dois municípios, [illegible] e Upanema, onde fôrças governistas conseguiram vencer.

Por outro lado, notícias vindas de Pendências e São Gonçalo dão conta de que candidatos do govêrno estão liderando as apurações, enquanto que em Parnamirim a oposição vence.

Círculos do palácio Potengi disseram à reportagem que em face dos primeiros resultados, o govêrno possivelmente conseguirá fazer 23 prefeituras (esperavam apenas 20), PSD 10, PTB, 1. Notícias de Serra Caiada dizem que as apurações já foram terminadas, com a vitória do candidato do PSD.

PTN APOIARÁ LOTT

NATAL, 5 (Asapress) — Até o fim dêste ano a capital potiguar estará contando com mais uma rádio-emissora chamada Rádio Rio Grande, que será localizada no Bairro do Alecrim.

O fundador da estação, sr. Djalma Maranhão, falando à reportagem, salientou que quase todos os documentos necessários à sua instalação já estão prontos, e que os materiais técnicos já foram embarcados para esta capital.

Conforme nos adiantou o presidente do PTN, a futura emissora potiguar terá como principal objetivo fazer tôda a campanha política do marechal Henrique Lott à presidência da República.

AMAZONAS: PTB lidera apuração

MANAUS, 5 (Asapress) — Ontem às oito horas teve início a apuração do pleito municipal de sábado para escolha, em Manaus, de 11 vereadores, e na maioria dos municípios, para vereadores e prefeitos.

O Partido Trabalhista Brasileira marcha na dianteira com 944 votos, seguido da União Democrática Nacional com 551; Partido Rural Trabalhista com 373; Partido Social Trabalhista com 322; Partido Social Democrático, 276; Partido Social Progressista, 207; Partido Socialista Brasileira, 155; e Partido Libertador, 125 votos.

O candidato mais votado é Ismael Benigno, do Partido Rural Trabalhista, com 202 votos, seguido de Jair Cavalcanti, do PTB, com 197 votos.

MINAS: Convenção do PTB

BELO HORIZONTE, 5 (DC) — O PTB resolveu marcar a sua convenção para o mês próximo, isto é, até o dia 28 de novembro.

Com esta decisão, o partido pode aguardar tranqüilamente a evolução dos acontecimentos, deixando à convenção liberdade para a escolha dos candidatos a governador e a vice-governador.

Celso vai processar jornalista: calúnia

CÂMARA dos Vereadores

O presidente Celso Lisboa anunciou, num discurso de várias horas, que contratou advogados para processar o jornalista Augusto Vilas Boas, por crime de calúnia contida em artigo assinado e publicado em "O Jornal" de domingo último, onde o presidente da Câmara foi acusado de ter subornado vereadores para, entre outras coisas, reconduzilo ao cargo.

Após deixar a tribuna, o sr. Celso Lisboa dirigiu-se à Sala de Imprensa para dizer aos jornalistas ali reunidos ter sido forçado a tomar a atitude anunciada, em defesa de sua honra pessoal, duramente atingida no artigo, e do próprio decôro da Casa, acrescentando reconhecer nos jornalistas e na imprensa o direito de criticar, mas nunca o direito de difamar e caluniar.

O ARTIGO

No artigo, o jornalista afirma que o sr. Celso Lisboa comprou os vereadores por 300 mil cruzeiros, em troca do voto favorável à sua eleição para presidente da Câmara, no último pleito, e, agora, para reforma o Regimento Interno e permitir a reeleição do presidente da Mesa Diretora. Em carta dirigida ao "O Jornal", o sr. Celso Lisboa sugeriu a substituição do jornalista como elemento credenciado na Câmara.

HOSPITAL INFANTIL

O sr. Saldanha Coelho apresentou projeto-de-lei, abrindo o crédito de 240 milhões de cruzeiros destinados ao estudo, projeto, construção, instalação e equipamento de um Hospital Infantil na Zona Sul, em terreno próprio da Prefeitura situado na Rua Jardim Botânico, 660. O projeto inclui, ainda, um crédito anual de dez milhões para promoção da Campanha Nacional da Criança.

MONUMENTO AO PAPA

A sra. Dulce Magalhães apresentou requerimento, sugerindo ao prefeito adotar providências no sentido de ser construído um monumento a Pio XII, em uma das praças da cidade, de preferência nas proximidades do aeroporto Santos Dumont.

OUTROS ASSUNTOS

A sra. Velinda Maurício da Fonseca apresentou indicação, incluindo a verba de três milhões no Orçamento para auxílio à Maternidade Herculano Bandeira. Reassumiu o sr. Amando da Fonseca cuja cadeira vinha sendo ocupada pelo escritor Saldanha Coelho. O sr. Jair Martins pediu informações sôbre a vistoria nos lotações. Foram aprovados votos de pesar pelo falecimento do ministro Bento de Faria e do major Francisco de Paula Veloso. O sr. Francisco Silbert Sobrinho comunicou que o prefeito resolver nomear nova comissão de médicos para novo exame do advogado Mário Alípio dos Santos, recentemente aposentado. O sr. Geraldo Moreira leu carta do Conselho Administrativo do IPASE congratulando-se com a Câmara por ter assumido o mandato o sr. Saldanha Coelho. A carta é datada de 28 de setembro último.

NERVOSOS o prof. MAURICIO DE MEDEIROS tendo retomado sua clínica às 2a., 4a e 6a de 9 ao meio-dia, mudou seu consultório para a Rua da Quitanda, 3 — salas 811 e 812. — Marcar hora telefonando tôdas as manhãs para 22-5941.

Saudação aérea à d. Sara

A bordo do avião presidencial, entre Fortaleza e Rio, dona Sara Kubitschek, que ontem fêz anos, recebeu cumprimentos de seu espôso, filhas e do ministro Armando Falcão, que lhe disse: "Jamais pensei que me fôsse dada uma oportunidade como esta, de saudar em avião, a ilustre primeira dama do Brasil".

E acrescentou: "Companheira das boas e das más horas, a senhora se caracteriza por procurar transmitir a seu marido, o presidente Kubitschek, a confiança nos destinos dêste país". A aniversariante e suas filhas Márcia e Maristela acompanharam o presidente a Fortaleza, para participar de solenidades na Universidade do Ceará.

SAUDAÇÃO

Coube ao ministro da Justiça, sr. Armando Falcão, saudar dona Sara Kubitschek em pleno ar, afirmando que tôda a comitiva presidencial sabia do papel que a primeira dama representou, representa e representará na vida de seu espôso. E disse: "Queremos pedir a Deus, nesta oportunidade, que continue a dar-lhe fôrça para incutir ao seu eminente marido o estímulo para as grandes realizações que vem efetivando".

A seguir, os companheiros de viagem do presidente da República e de sua família felicitaram calorosamente a aniversariante.

Arruda faz restrição ao direito de greve

Plenário do SENADO

O principal discurso de ontem foi proferido pelo senador João Arruda (UDN-Paraíba), que fêz uma série de restrições ao substitutivo Jefferson de Aguiar ao projeto de lei que regulamenta o direito de greve, afirmando a necessidade de ser o mesmo alterado em vários de seus dispositivos.

O sr. Daniel Krieger (UDN-Rio Grande do Sul) explicou trechos do seu discurso sôbre a visita do marechal Lott ao seu Estado, mostrando ter havido má interpretação dos mesmos e assegurando que, em momento algum teve intenção de atingir a pessoa do vice-presidente da República.

VETO

No Expediente, foram lidas as razões do veto oposto pelo prefeito Sá Freire Alvim ao projeto de lei da Câmara dos Vereadores que pretendia mudar os nomes de mai de uma centena de ruas do Distrito Federal. A matéria foi encaminhada, para parecer, à Comissão de Justiça.

O sr. Mem de Sá (PL-Rio Grande do Sul) requereu ao DASP informações sôbre o número de funcionários interinos existentes no Serviço Público, bem como sôbre a razão da não realização de concursos. Pediu, ainda, ao Ministério do Exterior e à Novacap informações sôbre os gastos realizados com o Congresso Internacional de Críticos de Arte recentemente reunido nesta capital.

DIREITO DE GREVE

O sr. João Arruda, no seu discurso, declarou a impossibilidade de se aprovar, nos têrmos em que se encontra, o projeto que regulamenta o direito de greve. Concentrou o orador sua argumentação em alguns pontos da matéria, a seu ver reveladores dos graves inconvenientes ainda abrigados no substitutivo Jeferson de Aguiar.

São os seguintes os pontos que, segundo o sr. João Arruda, devem ser alterados: 1) o dispositivo que institui os "comitês de greve" apontados como injustificáveis e altamente inconvenientes; 2) piquetes de greve e coleta de fundos; 3) garantia de estabilidade nos empregos aos grevistas; 4) proibição às emprêsas de contratar novos empregados para substituir os grevistas; 5) a obrigação de pagamento dos salários durante o período da greve e o cômputo do seu tempo como de serviço; 6) a garantia de férias, aviso prévio e indenização aos grevistas porventura despedidos; 7) concessão de anistia aos grevistas.

FERREIRA DE CASTRO

O sr. Gilberto Marinho (PSD-Distrito Federal) destacou a responsabilidade "que cabe aos homens de letras e a sua contribuição para forjar as bases espirituais da realização nacional", aplaudindo então a iniciativa daqueles que homenagearam, na semana passada, o escritor português Ferreira de Castro, ora em visita ao Brasil.

O sr. Públio de Melo, com o apoio de diversos senadores, fêz o necrológio do jurista Bento de Faria, ex-ministro do Supremo Tribunal Federal, agora falecido.

D. SARA

O sr. Jarbas Maranhão (PSD-Pernambuco), saudando a Primeira Dama do Brasil, por motivo da passagem do seu aniversário natalício, expôs a grande obra que tem sido realizada por d. Sara, através das Pioneiras Sociais, recordando também a intensa assistência social por ela assegurada aos mineiros, ao tempo em que o sr. Juscelino Kubitschek ocupava o govêrno do seu Estado.

O sr. Jarbas Maranhão, que fêz em sua oração uma análise objetiva e documentada da grande obra em execução pelas Pioneiras Sociais, recebeu diversos apartes de solidariedade, tendo o sr. Rui Carneiro salientado a ajuda dada por d. Sara com a finalidade de socorrer os paraibanos vitimados pela sêca.

ORDEM DO DIA

Na Ordem do Dia, foi longamente debatido o projeto de resolução que suspende a execução da lei n. 2.970, de 24 de novembro de 1956, visto ter sido ela considerada inconstitucional pelo Supremo Tribunal. A matéria, sempre defendida pelo sr. Cunha Melo, foi criticada pelo sr. Atílio Vivacqua.

Foi convocada uma sessão extraordinária para as 21 horas, a fim de se apreciar o projeto de decreto legislativo que aprova o Acôrdo de Resgate celebrado entre o Brasil e a França.

EXPLICAÇÃO

A propósito do discurso que proferiu, semana passada, de crítica ao marechal Lott e ao vice-presidente, por motivo da visita que fizeram à cidade gaúcha de Santa Maria, o sr. Daniel Krieger foi à tribuna a fim de mostrar que, em momento algum, teve a intenção de atingir pessoalmente tanto o sr. João Goulart como o ministro da Guerra.

Explicou o sr. Krieger que fundamentou o seu violento discurso apenas numa "hipótese" que, não ocorrendo, ficava o dito por não dito. Em sucessivos apartes, o sr. Argemiro de Figueiredo manifestou sua satisfação pela retificação feita pelo orador, discordando, porém, dos momentos em que tentou êle demonstrar não poder o marechal Lott visitar o interior do país como ministro da Guerra, dada a sua condição de candidato ao Catete.

Em um de seus apartes, o sr. Argemiro de Figueiredo lembrou o ocorrido em São Paulo, onde então governador Jânio Quadros colocou todos os recursos do govêrno em prol da candidatura Carvalho Pinto, empenhando-se êle mesmo, com tôdas as suas fôrças, na campanha eleitoral. A observação do líder trabalhista não foi, porém, respondida, sôbre ela silenciando completamente o sr. Daniel Krieger.

Expediente dedicado a Clóvis Bevilaqua

Plenário da CÂMARA

Todo o grande expediente da sessão de ontem da Câmara foi dedicado à comemoração do centenário de Clóvis Bevilaqua, tendo ocupado a tribuna, designados por suas bancadas, os srs. Geraldo Guedes, pela oposição, Vasconcelos Tôrres, pela maioria e Santiago Dantas, pelo bloco parlamentar PTB-PR.

Ressaltaram os oradores, preferencialmente, o Código Civil Brasileiro, considerado "uma obra para os séculos", de autoria de Clóvis Bevilaqua, "que lhe emprestou tôda a capacidade de trabalho, todo o tirocínio jurídico, todo o conhecimento da legislação, da doutrina e do Direito comparado, consolidando a legislação vigente, à sua época, no país, que vinha desde as Ordenações portuguêsas".

ORDEM DO DIA

No início da Ordem do Dia prestou compromisso, como suplente do sr. Furtado Leite, da UDN do Ceará, o sr. Alencar Araripe, passando-se à discussão das emendas do Senado ao projeto que dispõe sôbre a entrega das cotas rodoviárias aos municípios, na parte referente à tributação de lubrificantes e combustíveis líquidos.

Tanto as emendas como o projeto foram aprovados, tendo o sr. Aurélio Viana (PSB-Alagoas) aproveitado a oportunidade para tratar do problema sucessório, dizendo que a luta está sendo apresentada em têrmos mais regionais do que pròpriamente nacionais, como é o caso, por exemplo, do governador Juraci Magalhães, cuja candidatura, apesar de apresentada como «reivindicação do Nordeste», é uma candidatura de integração nacional.

ORADORES SÔBRE CLÓVIS

O sr. Vasconcelos Tôrres estudou a vida de Clóvis Bevilacqua como codificador do Direito e, assim, no seu aspecto de legislador; o sr. Geraldo Guedes, sem esquecer a figura do jurista, do filósofo, do sociólogo, analisou a vida de Clóvis sob o ponto-de-vista humano, desde a sua juventude, numa linha retilínea de conduta que foi até senectude, «marcada pela paciência beneditina, pela pobreza franciscana, pela modéstia e pelo amor constante ao estudo».

Finalmente, o sr. Santiago Dantas demonstrou em Clóvis Bevilacqua a vivência do Direito, no ministério público, na cátedra, nos pareceres, nas consultas, como ainda, e principalmente, como elaborador do nosso Direito Civil.

Concluiu: «Feliz o povo brasileiro que, no prolongamento de cada um dos cultores do direito, através de longo tempo que consagra uma vida e representa uma época, pode presenciar pronunciamentos como aquêles que, neste ensejo, a Câmara dos Deputados ouviu, representando legitimamente a nação, na reverência a um dos mais expressivos valores culturais e humanos de nossa pátria».

SÚMULA DA SESSÃO

O sr. Sérgio Magalhães (PTB-DF) encaminhou requerimento de informações ao ministro da Viação, indagando, entre outras coisas, em que dispositivo de lei se baseou o Executivo para conceder à Companhia Telefônica Brasileira a exploração de serviço radiotelefônico interestadual, bem como à Ishikawajima do Brasil Estaleiros S. A., à Italcable, à Radional, à Endiobras e outras, a exploração do serviço radiotelefônico internacional.

Entre outros, ocuparam a tribuna, no pequeno expediente, os seguintes deputados:

Raul de Góis (PTB-Paraíba), sustentando que o abastecimento de carne não pode ser resolvido com a adoção de medidas de caráter policial, «pois se trata de problema econômico»;

Miguel Bahuri (PSD-Maranhão) assinalando a importância do financiamento que os exportadores concedem aos produtores nordestinos e encarecendo a necessidade do Banco do Brasil melhorar o crédito à agricultura e à pecuária do Nordeste;

Mário Tamborindeguí (PSD-Est. do Rio), ressaltando a importância da Exposição Agropecuária de Barra do Piraí, no seu Estado, e responsabilizando os frigoríficos estrangeiros pela falta de carne no mercado carioca;

Djalma Maranhão (PTN-R. G. do Norte), reclamando do ministro da Saúde maiores verbas para a erradicação da malária no seu Estado e ressaltando o significado do acôrdo para a solução do abastecimento d'água da cidade de Natal, celebrado entre o Ministério da Viação e o Escritório Saturnino de Brito;

Aderbal Jurema (PSD-Pernambuco), lendo, para constar nos anais, discurso proferido pelo deputado estadual Paulo Guerra sôbre a sucessão presidencial, no qual situou a posição do PSD pernambucano.

Brazil (EUA) com z saúda Brasil com s

O sr. João Batista Pereira, Cônsul do Brasil em Chicago, enviou para o DIARIO CARIOCA, com uma carta, a edição de 10 de julho do ano em curso, de "The Brazil Daily Times", diário que circula na cidade de Brazil (com z) na Indiana, Estados Unidos da América, e que foi dedicada ao nosso país, em comemoração ao décimo aniversário da doação de uma réplica do "Chafariz dos Contos" de Ouro Prêto, feita pelo então presidente Eurico Gaspar Dutra ao povo "brazileiro".

Num editorial publicado em sua primeira página, o "Brazil Daily Times" expressa seus desejos de "paz e boa-vontade que são as maiores bênçãos que gozam as nações americanas" e conclui: "Estamos felizes de tomar a iniciativa entre as cidades dêste país em estender nossa mão quente de boa camaradagem ao povo da nação cujo nome muito nos honramos em também possuir."

O PORQUE DA DENOMINAÇÃO

"No ano de 1843 um pioneiro chamado Owon Thorpe trouxe sua cabana de madeira, pela National Road (estrada nacional) da abandonada primeira cidade de Harmonia, distante 4 milhas do Brasil, armou-a construiu um armazem e preparou o terreno em volta para uma vila de 4 quarteirões. Nomeado carteiro local, Thorpe foi encarregado de escolher um nome para a vila que não se confundisse com outros já existentes no país. Escolheu, então, o nome do maior império do "novo mundo", porque o Brasil, naquela época estava em controvérsia por questões fronteiriças com o Uruguai e o Paraguai". E Thorpe, leitor assíduo de jornais, acompanhara, atentamente, a questão. Assim o "Brazil Daily Times" narra como foi dado ao Brasil, da Indiana, o nome de Brasil, da América do Sul.

Em outra reportagem de página inteira "The Brazil Daily Times" reconstitui a visita que o marechal Gaspar Dutra, então presidente da República, fêz aos Estados Unidos, quando, por intermédio do sr. Don Bolt, representante do prefeito "brazileiro" Archie Hamm que o foi encontrar no Nashville, Tenessee (que também tem uma cidade denominada "Brazil" — são cêrca de seis, nos Estados Unidos a terem essa designação) que embora não tendo aceito o convite para visitar Brazil concordou em doar à cidade um monumento, homenagem dos brasileiros aos seus homônimos da América do Norte. E, assim, no dia 10 de julho de 1949, o embaixador João Carlos Muniz fêz a inauguração solene do chafariz que é cópia fiel de um existente em Ouro Prêto, no Estado de Minas Gerais.

AGRIPINO VOLTA À LIDERANÇA

O sr. João Agripino reassume, hoje, às 15 horas, na Câmara, a liderança da bancada da UDN. Na ocasião, será prestada uma homenagem ao sr. Rondon Pacheco, que o substituiu no pôsto.

ROBERTO MONTEIRO DE BARROS
PROJETOS E CALCULOS
Rua Piumí 519 — Tel.: 4-5850
CARMO — BELO HORIZONTE

Dr. Joaquim J. Ferreira
CIRURGIA HEMORROIDAS
Consultório: Rua Alcindo Guanabara 21 — 19º andar
Têrças, Quintas e Sábados de 14 às 16 horas. — Telefone: 42-5419
Residência: 38-8816

Carta do Sul

PÔRTO ALEGRE, 5 (Da Sucursal do DC) — Pôrto Alegre, reunirá no próximo dia 17 do corrente mês, a quase totalidade dos prefeitos dos municípios rio-grandenses. Deverão participar dêsse encontro, delegações representativas de tôdas as Câmaras de Vereadores e das Associações Comerciais e Rurais. A decisão relativa a convocação das delegações interioranas partiu da recente Mesa Redonda realizada em Montenegro, que contou com a presença de 14 municípios.

●

Segundo informações colhidas pela reportagem do DC, junto ao Ministério da Agricultura, dois pequenos aviões daquele órgão federal foram mandados para as zonas produtoras de trigo para combate à lagarta que ameaça devorar tôda a safra. Dentro de alguns dias mais, começarão a voar, levando inseticidas especiais.

●

A Federação dos Professôres Públicos do RGS, em mensagem enviada ao governador do Estado, vem de esclarecer ao chefe do Executivo Estadual, que: "há muitos anos, nosso Estado vem assistindo ao contristador espetáculo da má distribuição de professôres nos educandários públicos. Há estabelecimentos onde existe mais de uma dezena de professôres em excesso. Apesar disto, desde longo passado, de um momento para outro, sem qualquer necessidade, novo professôr é encaminhado para o estabelecimento superlotado".

●

De regresso à esta capital, o governador Leonel Brizola informou à reportagem do DC que importantes medidas foram tomadas no Rio de Janeiro, junto as autoridades competentes. Com referência ao processo de financiamento e prioridade cambial relativo ao equipamento para terceira etapa da Usina em São Jerônimo, informou o governador que o mesmo se encontra em fase final na SUMOC, e a terceira etapa vai possibilitar um aumento de mais de 25.000 kw no fornecimento de energia no Estado. Foram concluidos também, os entendimentos com o BNDE sôbre a usina de Xarqueadas, sendo fornecido todo o financiamento necessário.

●

Instalou-se, ontem, nesta capital a Convenção de Trabalhadores que tem como objetivo principal orientar, dirigir e comandar os assalariados em seus movimentos reivindicatórios. Um dos pontos principais do conclave é a escôlha do caminho a ser tomado para continuidade da campanha em prol da aprovação da Lei Orgânica de Previdência Social e a Lei do Direito de Greve.

●

O censo pecuário do Rio Grande do Sul, que será realizado ainda êste ano está orçado em seis milhões de cruzeiros, e será supervisionado pelas Secretarias de Economia e Agricultura.

Abono a servidor: dezembro

Assembléia Fluminense

O líder do govêrno, sr. Alvaro Fernandes, reafirmou, ontem, que, "devidamente autorizado pelo governador anunciei que será concedido um abono ao funcionalismo no mês de dezembro, e não tenho motivos para me desdizer".

O sr. Alvaro Fernandes fêz a declaração em aparte do deputado Oscar Fonseca, no momento em que êste comentava uma entrevista radiofônica do Secretário das Finanças, sr. Augusto de Gregório, declarando que o Estado não pôde, por falta de recursos, conceder qualquer abono ao funcionalismo, devendo, provàvelmente, ser concedido apenas um aumento, a partir de janeiro de 1960. Em conseqüência da declaração do líder do govêrno, o sr. Oscar Fonseca apelou no sentido de ser enviada imediatamente a mensagem à Assembléia, a fim de que o abono seja autorizado com antecedência.

LIDER EXPLICA-SE

A propósito das críticas que a imprensa dirigiu ao líder da oposição, sr. Hamilton Xavier, pelo fato de não haver requerido verificação, quando foi aprovado o projeto denominado "locomotiva", criando vários cargos e melhorando servidores, fato ocorrido na última quarta-feira, à noite, aquele parlamentar fêz, ontem, uso da palavra para declarar que não obtivera qualquer vantagem pessoal ou para parentes.

Disse que, como procurador do Tribunal de Contas, já tem adicionais de 40% desde 1955, acrescentando que as vantagens do "panamá" foram para pessoas "apadrinhadas pela maioria", e que, "se não requeri verificação, foi porque considerei melhor deixar passar o substitutivo como se encontrava, antes que a êle fôssem apresentadas novas emendas aumentando o escândalo, o qual, espero, será agora vetado pelo sr. Roberto Silveira".

DIVERSAS

Não houve "quorum" na ordem do dia para a votação das matérias constantes da pauta. Foram à tribuna, nas pequenas comunicações: o sr. Luis Brás, para considerar como injusta a moção aprovada pela Câmara Municipal de São Sebastião do Alto, considerando "persona non grata" o promotor da Comarca, sr. Wilson Jardim; o sr. Carlos Quintela, que anunciou a próxima instalação de um frigorífico em Macaé; e o sr. Dall de Almeida e outros, para justificar um requerimento de pesar pelo falecimento, em Niterói, de monsenhor Raeder,

CARTA DA EUROPA

Ladrão faz estréia após duzentos anos

PARIS, outubro — (Por Luís Edgard de Andrade, via Panair do Brasil) — Todos os hotéis de Paris estão cheios. Os de Paris e os dos arredores, num raio de 50 quilômetros. Motivos: o Salão de Automóveis, o Salão Náutico e o bom tempo que avança o verão de outono a dentro.

Os jornais se queixam das deficiências parisienses em matéria de indústria hoteleira. Um detalhe à margem: esta cidade tem cêrca de dois mil hotéis; terá o Rio de Janeiro 300?

LUGAR COMUM

Preenchida a minha ficha no Hotel du Mont Blanc, no Quartier Latin, o gerente, que pouco antes perguntara por monsieur Barretô, do Rio (o repórter Luís Carlos Barreto, que morou aqui um ano) me apresenta, muito feliz, três hóspedes de Buenos Aires, e lhes informa, pressuroso:

— Êste môço também é argentino.

PRESENÇA DOS SÉCULOS

* Leio em certos muros: "Proibido afixar cartazes. Lei de 29 de julho de 1881".

* O cearense Célio Garcia, que há seis anos estuda Psicologia Social na Sorbona e morava num quarto sublocado do bairro estudantil, ao voltar certa noite à casa encontrou o armário vazio. Ladrões haviam carregado tôdas as roupas de Célio. O senhorio ficou desolado:

— Monsieur Garcia, minha família mora nesta casa há 200 anos, e é a primeira vez que acontece uma coisa dessas.

COLEÇAO

O pintor brasileiro Leônidas Monte está expondo na "Grande Galeria".

O "France Soir" registra, sem comentar, uma frase dêle: "Já tive 248 piteiras e 17 noivas".

Brasília é hoje uma imposição patriótica

— O que cumpre fazer, por imposição patriótica, é levar a efeito a grande obra, porque não há mais lugar para críticas, debates e retardamentos — disse-nos, ontem, o senador Novais Filho, do PL pernambucano, a propósito da construção de Brasília, aonde foi, na última sexta-feira, juntamente com os demais integrantes da Mesa do Senado, a fim de verificar o andamento das obras de construção da futura capital.

Após declarar que ficou "admirado de constatar como as grandes obras que se realizam em Brasília alcançaram tão grande progresso", o senador Novais Filho, que integra a bancada oposicionista no Senado adiantou ter regressado de Brasília ainda mais firmemente convencido de que "outra época se abrirá para o Brasil quando a sua nova capital tiver integrado o grande centro do país na comunhão econômica nacional."

COMODISTAS

A uma pergunta sôbre se Brasília apresentará, na data da transferência da capital, condições de habitabilidade para os que terão que se mudar para lá, disse-nos o senador Novais Filho: "Já disse e repito: a mudança de uma capital é obra de imposição patriótica. Os comodistas, os amantes de ambientes agradáveis devem realmente temer".

— A população é que cria condições de vida, logo se Brasília não está ainda habitada, claro que tais condições não se apresentam a quantos a visitam e observam. Entretanto, na chamada Cidade-Livre, existe um comércio bem sortido e variado. Vende-se, lá, de tudo".

CONFORTO APRECIÁVEL

Quanto às residências para os parlamentares, assegurou-nos o senador pernambucano que achou "os apartamentos com um mínimo de confôrto apreciável, pois alguns têm boa sala, quatro dormitórios e dois banheiros sociais. Já dei, mesmo, minha preferência por um apartamento dos que visitei e adquiri terreno para construir minha futura morada".

— Fui a Brasília quando foi ali celebrada a primeira missa. Lá estive em fins do ano passado e, agora, novamente a visitei, ficando admirado de como as grandes obras que ali se realizam alcançaram tão grandes progressos".

MUDANCISTA

— Sempre fui mudancista — prosseguiu o sr. Novais Filho — e creio firmemente em que outra época para o Brasil se abrirá quando a sua nova capital tiver integrado o grande centro do país na comunhão econômica nacional. Combatente incansável da inflação, por conhecer os perigos que a mesma ocasiona, claro que, se tivesse de orientar a construção da nova sede do govêrno, o faria de acôrdo com um plano orçamentário cauteloso, porém eficiente. Mas, hoje o que cumpre, por imposição patriótica, é levar a efeito a grande obra, porque não há mais lugar para críticas, debates e retardamentos".

E concluindo: "Para nós, leigos, os prédios do Congresso, do Palácio de Despachos e os Ministérios parecem ainda um tanto verdes. Mas os técnicos, os responsáveis pelas obras respondem que não, que pelo contrário, dentro de noventa a cem dias estarão em plenas condições de receberem os serviços a que se destinam".

REUNIÃO DE MULHERES LATINO-AMERICANAS

Será no próximo dia 9, sexta-feira, às 19 horas, no auditório do Ministério do Trabalho, o ato de lançamento público dos trabalhos do Encontro de Mulheres Latino-Americanas, a ter lugar em Santiago do Chile. A comissão dos auspícios está assim constituída: Aidê de Almeida Rodrigues, Branca Fialho, Cecília Nascimento, Ilka Soares de Barros Martins, Nota Bartlett James e Zéia Pinho de Resende.

Jânio põe Ferrari na fila

O sr. Jânio Quadros disse ao sr. Fernando Ferrari, que o visitou recentemente em Campo Grande, que aguarde na fila se quer entrosar-se na sua campanha como seu companheiro de chapa.

O ex-governador de São Paulo informou ao ex-prócer trabalhista que esperará pela decisão da convenção udenista, pois se até lá se compuser com o sr. Juraci Magalhães terá de fazer uma campanha comum com o candidato a vice indicado pela UDN. Caso contrário, poderá examinar a pretensão do sr. Ferrari de ser seu companheiro de chapa.

ESQUEMAS

Outras informações, de fonte udenista, adiantam que o sr. Jânio Quadros tem três esquemas para a escolha do seu companheiro de chapa, nesta ordem de preferência:

1.º um vice mineiro, que tanto pode ser o sr. Gabriel Passos ou o sr. Milton Campos;

2.º um vice nordestino: o sr. Juraci Magalhães ou pessoa por êle indicada (hipótese que o próprio Jânio já está considerando superada);

3.º um vice gaúcho que não será o sr. Ferrari mas o senador Daniel Krieger ou o sr. Raul Pila.

Jango prega reforma

"A fim de melhor adaptá-la às novas condições da realidade nacional", o sr. João Goulart voltou a preconizar a reforma da Constituição, defendendo a a reforma agrária, a redistribuição de rendas, a modificação de vários outros dispositivos que não estariam mais em consonância com a atualidade brasileira.

Falando perante mais de três mil pessoas, domingo último, no subúrbio carioca de Ricardo de Albuquerque, o vice-presidente da República, presente às homenagens que lhe tributaram várias entidades populares, frizou que a Constituição deve ser revista, voltando-se agora mais do que antes para os interêsses do povo brasileiro.

OBJETIVOS POLITICOS

— "O que teria, sobretudo, inspirado a Carta de 46 foram objetivos de natureza política, sendo esta agora a oportunidade de uma reforma, justamente para contemplar reivindicações dos trabalhadores" — disse o presidente nacional do PTB.

O sr. João Goulart concitou o povo daquele subúrbio a se unir em tôrno das suas entidades representativas, a fim de conquistar melhores condições de vida para os trabalhadores brasileiros, dentro de um plano de desenvolvimento nacional e plena expansão dos recursos naturais do país.

"DIÁRIO DA NOITE"

O "Diário da Noite" comemorou ontem o seu 30 aniversário. É uma data altamente festiva para os nossos confrades daquele jornal e, também, para a imprensa brasileira, integrando a cadeia dos "Diários Associados" o "Diário da Noite", obedecendo à direção dos jornalistas Austregésilo de Ataíde e Orlando Mota e à orientação de Assis Chateaubriand, tornou-se uma tradição do nosso jornalismo. Vespertino brilhante, vivo, noticioso, com ótima colaboração, o "Diário da Noite" desfruta de larga popularidade, não só na capital da República, como em todo o país. O DIARIO CARIOCA congratula-se com a equipe do vespertino aniversariante e com a sua direção, desejando novas vitórias na sua trajetória, a serviço das boas causas.

PALACE HOTEL
BARBACENA
M. G. — Tel.: 715
LUXO — CONFORTO
CLIMA DE REPOUSO

Diário Carioca

Fundado em 17 de julho de 1928

TERÇA-FEIRA, 6 DE OUTUBRO DE 1959

Nossa opinião

Juraci na UDN

O SR. Juraci Magalhães, com uma pertinácia que se justificará certamente pela consciência de estar cumprindo um dever e prestando um serviço ao seu partido, vai se afirmando dentro da UDN como candidato inevitável à presidência da República. E' evidente que não está fazendo uma postulação personalista, pois seu nome será levado à convenção por quatro dos cinco governos eleitos pela UDN em todo o país, todos quatro exercendo uma inequívoca função de liderança nos Estados que dirigem.

O colorido regionalista que assumiu a candidatura Juraci não será certamente uma caracterização indelével, mas de qualquer forma traduz um fato de extrema importância dentro do seu partido: é no Nordeste que a UDN tem suas principais bases políticas e eleitorais, é lá que o partido criou raízes, fortaleceu-se e conseguiu traduzir e liderar as aspirações das massas populares. Entende-se, portanto, que parta do Nordeste a indicação de um candidato da região, quando se pensa em fazer candidato da UDN um partidário vinculado às melhores tradições da agremiação.

As principais bases udenistas repeliram assim a idéia de entregar o partido ao sr. Jânio Quadros e reivindicam um candidato próprio, com tradição nas lutas da agremiação e estreita vinculação com as fontes do prestígio udenista. A posição histórica e política do sr. Juraci Magalhães está portanto mais do que justificada e quem quer que, dentro da UDN ou fora dela, se interesse pela sobrevivência dêsse grande partido democrático, peça insubstituível no equilíbrio das nossas instituições, sentirá a necessidade de prestigiar uma candidatura tão legítima quanto as que mais o sejam e tanto mais legítima quanto ela tem como objetivo imediato o de deter a marcha da UDN para uma aventura suicida e sinistra.

Não se trata, é claro, de fazer a esta altura, quando as posições populares e partidárias já estão definidas, um terceiro candidato com possibilidades de ganhar a eleição. Trata-se, isso sim, de estimular uma reação higiênica, capaz de poupar à UDN uma vergonha e, portanto, de mantê-la altiva em meio a um episódio político no qual ela interferirá muito pouco, pois sua margem de influência sofreu o desgaste inevitável da leviandade de alguns de seus dirigentes.

O sr. Juraci Magalhães, apesar dos prognósticos pessimistas, poderá vencer a convenção udenista, pois seu movimento tem evidente "appeal" para um partido que vai se cansando de ser humilhado e que tem ainda instinto de sobrevivência.

O maluco vem aí

O sr. Jânio Quadros declarou que iniciará sua campanha eleitoral no dia 17 do corrente, quando visitará o Acre. Isso significa que abrirá o debate sucessório, em praça pública, um ano antes do pleito.

O homem é inquieto e está apressado. Já havia exibido o seu açodamento ao declarar-se candidato quando ainda se encontrava no govêrno de S. Paulo. Logo após sua investidura na Câmara dos Deputados, fêz registrar a respectiva candidatura no Tribunal Eleitoral e foi dar uma volta pelo mundo.

Chegou de viagem pondo em funcionamento no Rio e S. Paulo a máquina de sua propaganda, e embarcou de trem para Mato Grosso, virá ao Rio para o beija-mão de Lott no dia 7. Tôda essa movimentação é seguida pelo rádio, a televisão e a imprensa. Mas, diz êle que tudo isso não passa de preparativo. A largada do páreo será mesmo a 17 dêste mês. Então, todo país será abalado pelo "tan-tan" de sua jornada política.

Enquanto o "homem da vassoura" se agita, e fala, e faz promessas, e mistifica, o seu competidor, limita-se a observar as manobras do demagogo. Está calmo, confiante e seguro. Só deixará o Ministério em abril de 1960. Terá, pois, seis meses para restabelecer a verdade destorcida certamente pela demagogia do "maluco que vem aí".

O certo e o errado

O SR. Fernando Ferrari fêz sua declaração de bens. Era um imperativo da "campanha das mãos limpas". E mostrou que, ao contrário do que dizem muitos, a carreira política é lucrativa.

Em poucos anos, apesar das despesas com duas campanhas eleitorais, o deputado gaúcho economizou milhões. E os aplicou muito bem em terrenos e imóveis, conjugando com tais operações a inelutável desvalorização monetária. Tudo muito certo. Só não está certo, entretanto, é o uso e abuso que o sr. Fernando Ferrari faz de um gabinete particular no Palácio Tiradentes, colocando a seu serviço pessoal cinco funcionários pagos pelo Estado (2 da Câmara, 2 da Previdência Social e 1 do Lóide), além de contínuos, máquinas de escrever, papel e franquia telegráfica, inclusive da Western.

Isto evidentemente está errado. Como errado estêve o emprêgo de recursos públicos pelo sr. Ferrari no Instituto e no caso dos tesoureiros federais e autárquicos.

Mensagem sensacional

O COMITÊ Central do Partido Comunista russo dirigiu ao mundo sua tradicional mensagem comemorativa do aniversário da vitória da revolução bolchevista. E, pela primeira vez em quarenta e dois anos, saudou a amizade da U.R.S.S. com os Estados Unidos, pondo têrmo à "guerra fria" e anunciando uma fase de cooperação para a paz e prosperidade dos povos.

Foi essa, sem sombra de dúvida, a conseqüência mais importante até agora conhecida da visita de Kruchev à América do Norte. Pelo que se pode concluir da proclamação, Eisenhower e o chefe do govêrno de Moscou conseguiram acertar alguns pontos-de-vista, abrindo amplas perspectivas para um entendimento futuro. Já agora os observadores da política internacional admitem que a ida do presidente norte-americano à Rússia talvez marque o início de um longo período de tranqüilidade e colaboração entre as duas grandes nações e os países integrantes dos sistemas políticos que lideram.

Só assim acabará a guerra iniciada por Hitler há dez anos e que ainda perdura, sob os disfarces mais variados, em quase todos os continentes.

"Cacareco" faz "fofoca"

A CÂMARA dos Vereadores de São Paulo estava indignada com a campanha que se vinha fazendo em prol da eleição de "Cacareco" para a assembléia municipal. Era um verdadeiro deboche. O mandato de edil paulistano não poderia ser exercido por um hipopótamo, mesmo com o cartaz do carioca que nasceu na Quinta da Boa Vista e foi emprestado ao "zoo" da Paulicéia.

Afinal, por mais que tenha baixado no conceito público aquela Casa do Legislativo não poderia permitir a ridícula do Senado romano quando o cavalo Incitatus foi nomeado senador pelo Césa degenerado. E quem duvidasse da vitória eleitoral de "Cacareco", que possivelmente seria o vereador mais votado. Tal como aconteceu recentemente com o bode "Cheiroso" na cidade pernambucana de Jaboatão.

Diante dessa perspectiva, que cobriria de ridículo a Câmara da capital paulista, o prefeito, teve de embarcar o animal, na balsa do noilite, rumo à metrópole, onde já chegou, gordo e grande, pesando mais trezentos quilos e com o acréscimo de quarenta centímetros de altura. Isto prova que se deu muito bem nos dois anos que passou em São Paulo. Agora, só os políticos do Distrito que estão com medo do "Cacareco". Pois se imagina que a "fofoca" que causou a lançamento da sua candidatura para a "Gaiola de Ouro", ou mesmo para governador do Estado da Guanabara?!

A BURLA DA CARNE

MAURÍCIO DE MEDEIROS

(Da Academia Brasileira de Letras)

UM dos característicos da Revolução de 1930 foi a tendência de sua legislação a reforçar os poderes da União, nela centralizando a fiscalização de um sem número de atividades dos Estados e dos Municípios.

Tudo deveria ser nacional. Escola Nacional, disto, Escola Nacional daquilo. Até a Universidade do Rio de Janeiro, por estar localizada na capital do país, passou a ser "Universidade do Brasil" como se do Brasil não fôssem as do Ceará, Pernambuco, Bahia, São Paulo, Minas Gerais, Paraná etc. etc.

Quando se legislou sôbre aproveitamento de quedas dágua para fornecimento de energia elétrica entregou-se a um Conselho Nacional de Energia Elétrica tudo quanto dizia respeito ao assunto, desde as novas concessões, como a fiscalização das antigas. Com isso perderam as autoridades estaduais e municipais o poder disciplinador que tinham sôbre as emprêsas que exploram essa energia e as falhas freqüentes em seus serviços passaram a depender de providências a serem tomadas pelo Conselho Nacional, sediado na capital do país, longe das conseqüências de tais falhas e, portanto, incapaz de avaliar-lhes as conseqüências.

Até à Polícia, se tentou dar um caráter "federal" — Departamento Federal de Segurança Pública —, numa imitação do FBI norte-americano, sem uma legislação adequada que definisse os casos de ação dessa polícia federal pelos vários Estados da Federação...

Órgãos criados pela pressão de fenômenos de emergência, como súbita elevação dos preços e carência de abastecimento, órgãos, portanto, de duração limitada, tomaram o mesmo caráter de federais: Comissão Federal de Abastecimento e Preços.

Dessa Comissão resultou tôda uma rêde destinada à atuação em todo o território nacional, com as Coaps (para os Estados) e as Comaps (para os municípios). Mas sem recursos, nem de material, nem de pessoal, para dar a tôda essa extensa rêde um vislumbre de eficiência, se, no que diz respeito à instituição matriz — a COFAP — as deficiências são gritantes, muito mais sensíveis elas se tornam nos Estados e nos Municípios sem que nem as autoridades estaduais nem as municipais, possam sôbre elas intervir, pois que tudo deve emanar do órgão central.

Veja-se, por exemplo, êsse caso da carne, que já está se tornando ridículo.

As deficiências de abastecimento se fizeram notar principalmente nas duas maiores capitais do país: Rio e S. Paulo. Ultimamente, porque a sua vizinhança do Rio permite que compradores cariocas se abasteçam em Niterói, também ali já vem sendo sentida a carência da mercadoria. E o mesmo já se pode notar em cidades que, por sua proximidade, permitem o mesmo comércio, tais como Petrópolis, que já triplicou a sua matança semanal, Teresópolis e Friburgo.

Tanto em Niterói, como nas demais cidades, há as famosas Comaps. Para o Estado do Rio, o digno presidente da COFAP já designou um interventor, como já o fizera para São Paulo. Mas tais interventores confessam sua impossibilidade de conter a especulação, e como são agentes federais não têm ação sôbre as autoridades policiais do Estado.

Nem sequer conseguem êles agir sôbre as Comaps, para fiscalizar os preços. Precisamente porque se vêm procurados por compradores cariocas, os açougueiros dessas três cidades vizinhas não obedecem a tabela alguma. Em Petrópolis vende-se o quilo de carne comum de 80 a 130 cruzeiros e o filé "mignon" a preços que variam de 120 a 200 cruzeiros o quilo. As autoridades municipais de Petrópolis lamentam uma situação que está elevando de modo alarmante o custo-de-vida dos petropolitanos. Mas nada podem fazer, porque a Comap dali está sob a direção da Coap do Estado e esta sob a da COFAP do Rio...

Como se vê, tôda uma rêde de órgãos ineficientes, desde o central — a COFAP — que está anunciando diàriamente a normalização do abastecimento de carne e repetindo ameaças ferozes contra todos os elementos do comércio de carne, mas limitando-se a punir os últimos dêles: os açougueiros...

FUMO: PRODUÇÃO E VENDA

COM uma produção de fumo da ordem de 141 mil toneladas, o Brasil ocupou, no ano passado, o quarto lugar entre os países produtores, tendo à frente apenas os Estados Unidos, a China e a Índia. No que diz respeito, porém, à exportação, nosso país colocou-se em sexto lugar, atrás dos Estados Unidos, Turquia, Grécia, África do Sul e Índia, sem considerar-se aí os países do campo socialista.

O Estado que mais contribui para a produção brasileira é do Rio Grande do Sul, ficando em segundo lugar a Bahia. Vêm depois Minas Gerais e Santa Catarina. Embora a produção gaúcha seja a mais volumosa, representando 35 por cento do total, é a Bahia a maior exportadora, isso devido ao tipo de fumo que produz.

EXPORTAÇÕES

Conquanto há cêrca de dez anos a participação do fumo no total das vendas externas brasileiras venha se mantendo em tôrno de 1,3 por cento, êsse produto constitui importante item da nossa pauta de exportações. Em 1948, com efeito, as vendas da ordem de 25,3 mil toneladas renderam 14,6 milhões de dólares. Em 1950 essa quantidade passava para 36,7 mil toneladas correspondentes a 22,2 milhões de dólares. Depois dêsse máximo, as exportações oscilaram bastante passando por um mínimo (23,9 mil toneladas) em 1953. Nos últimos três anos, as exportações ofereceram os seguintes quantitativos e valores: 1956 — 31,3 mil toneladas e 20,4 milhões de dólares; 1957 — 29,4 e 10,6; e 1958 — 30,4 mil toneladas e 15,4 milhões de dólares. Como se vê, ainda que as quantidades não tenham variado muito o preço médio da tonelada passou de 625 dólares (1956) para 361 (1957) e 506 (1958).

Apresentam-se como nossos maiores importadores tradicionais a Espanha, a Holanda e a Alemanha que absorvem cêrca de 70% do volume total exportado. Assim, no ano passado, das 30.374 toneladas de fumo remetidas pelo Brasil aos mercados estrangeiros, foram absorvidas pela Espanha 8.168 toneladas, pela Holanda 7.113 toneladas e pela Alemanha 5.258 toneladas. As restantes 9.835 toneladas exportadas se distribuiram entre os demais países compradores do produto, destacando-se, entre êstes, a França, Uruguai, Argélia e Dinamarca. Igualmente, a União Belgo-Luxemburguesa, a Suíça e o Marrocos Francês adquiriram apreciáveis quantidades de fumo brasileiro, se bem que em menores proporções.

CONSUMO

No que tange ao consumo interno, o mercado nacional, para uma produção de 141 mil toneladas e uma exportação da ordem de trinta mil toneladas, absorve cêrca de 80% do total produzido Segundo as estimativas, o consumo de fumo, sob a forma de cigarros, no Brasil, se situa em tôrno da casa dos 48 bilhões de unidades. São Paulo é o maior consumidor com pouco menos da metade, ou seja, cêrca de 20 bilhões de cigarros, seguido do Distrito Federal, com 8,5 bilhões de cigarros, Rio Grande do Sul, com 6,0 bilhões e Pernambuco, com 4,5 bilhões. Distribuem-se os restantes 6,0 bilhões de cigarros pelos demais Estados brasileiros.

O Que Se Diz:

... QUE os deputados que vivem reclamando contra a rigidez do Regimento da Câmara, que lhes dificulta o acesso à tribuna, deviam tomar uns conselhos com os deputados Aurélio Viana e José Talarico (êste, suplente em exercício), os quais, em geral, ocupam horas e horas das sessões diárias, em seus incansáveis e intermináveis discursos...

●

... QUE o sr. Aurélio Viana, famoso pelos seus "tiques labiais" (observação de um psiquiatra) deu muita "chance" aos seus colegas — e é pena que a não tenham aproveitado — durante a recente viagem que fêz por tôda a Europa, inclusive a União Soviética...

●

... QUE o problema do dito Talarico (PTB, DF) é repetir para a Câmara os seus discursos do Cáis do Pôrto, mostrando aos seus eleitores que se não chegou a se eleger não foi por culpa sua, mas que, vindo à Câmara eventualmente, cumpre, como prometeu, tôdas as suas ameaças...

●

... QUE quem mais reclamava contra o império do Regimento Interno era o baiano Clémens Sampaio, que tanto queria falar, mas o sr. Mazzilli não o permitia; andou conversando com o sr. Aurélio Viana e agora não há quem o supere no levantamento de questões de ordem...

CATETE E ARREDORES

FALCONÁRIAS

1 O ministro Armando Falcão voltou impressionado com a popularidade do presidente da República no Ceará. "Recepção apoteótica", disse êle, e sem qualquer provocação oficial. Nada de ônibus alugados e outras conhecidas "espontâneas". O povo cearense, segundo Falcão, vibrou sinceramente com a visita de JK, em reconhecimento pelo muito que tem feito o govêrno federal em benefício do Estado.

2 *Falcão fêz o primeiro "discurso aéreo" de sua carreira, ao regressar do Ceará. Foi a bordo do "Viscount" presidencial, a 6 mil metros de altura. Escolheram Falcão para saudar d. Sara Kubitschek (que estava no avião) pelo seu aniversário. O discurso-Lunik foi feito ao microfone da cabine de comando.*

3 Do seu automóvel de ministro já pode Falcão falar diretamente para o Catete e com tôdas as altas autoridades do govêrno. Foi instalado ali um telefone-rádio, que deixará o ministro da Justiça pronto para qualquer emergência.

4 *Falcão admite que está bem mais gordo, não porém por falta de trabalho no Ministério. A gordura resulta da vida sedentária que lhe impõe a condição ministerial. A intensa movimentação da Câmara dos Deputados era a sua dieta.*

MISSÃO EM PERNAMBUCO

Porque o sr. Geraldo Carneiro foi ao Recife muitas versões surgiram sôbre os objetivos políticos dessa viagem. Jornais pernambucanos abriram manchetes a respeito. Mas Geraldo Carneiro foi, na verdade, tratar apenas de assuntos do interêsse das "Pioneiras Sociais", cujo núcleo em Recife precisava ser organizado e instalado. Havia também o problema de pôr em serviço um hospital volante das Pioneiras. D. Sara Kubitschek pediu-lhe para quebrar êsses galhos e isso foi tudo.

ELOGIO DE CID

Contou-nos Geraldo Carneiro a verdadeira história de sua viagem, estando presente o ministro Sette Câmara. O nome do governador Cid Sampaio veio naturalmente à tona e deu azo a elogiosas referências de ambos. O chefe do Gabinete do Civil deu o seu testemunho de que sempre viu o governador pernambucano cuidando do interêsse público independentemente de quaisquer preconceitos partidários.

Pedro Gomes

Panorama Econômico — NO BRASIL E NO MUNDO

Gen. Macedo Soares presidente do ILA

SANTIAGO, 5 (FP-DC) — O general Edmundo de Macedo Soares e Silva, que representa a siderurgia brasileira na Conferência dos Industriais Siderúrgicos Latino-Americanos realizada em Santiago do Chile, foi eleito o primeiro presidente do novel Instituto Latino-Americano do Aço.

Esta entidade, que reunirá as diferentes associações siderúrgicas das nações da América Latina, a exemplo de organizações congêneres existentes na Europa e na Asia, é o principal resultado dos debates que animaram o encontro dos delegados na capital chilena.

Foi designada sede provisória pelo espaço de um ano esta capital e foi nomeado secretário-geral o sr. Fernando Aguirre Tupper, presidente da comissão organizadora e diretor-gerente do Instituto Chileno do Aço.

Na última sessão plenária ficaram aprovadas várias propostas feitas por diversas delegações, havendo eleição e sendo constituido o comitê executivo do novo Instituto.

Foi eleito presidente o general Edmundo de Macedo Soares e Silva, do Brasil, e vice-presidentes os senhores Carlos Prieto, do México, e César del Rio, do Peru; para diretores do comitê executivo foram escolhidos os senhores Arturo Acevedo, da Argentina, e Julian Moreno Mejia, da Colômbia. Foram também nomeados todos os diretores.

A pedido da delegação brasileira, foi escolhida a cidade de São Paulo para sede da próxima reunião dos industriais siderúrgicos agora reunidos no Instituto Latino-Americano do Aço.

Ficou combinado o envio de telegramas comunicando a criação dêste organismo a institutos similares dos Estados Unidos, Europa e Asia. A reunião foi encerrada com um banquete de despedida oferecido às delegações pelo Instituto Chileno do Aço.

Petrobrás vence

Os expressivos números, com que a Petrobrás pode comemorar o sexto aniversário de sua existência dizem bem do acêrto que constituiu a Lei 2.004 que criou nos moldes em que existe.

A produção de petróleo, que era de pouco mais de 2.700 barris diários quando a emprêsa estatal começou os seus trabalhos, é hoje da ordem de 75.000 barris por dia. As reservas provadas de óleo bruto do Recôncavo baiano, com o incremento dos serviços exploratórios que deram origem à descoberta de novas áreas produtoras, passaram de 50 milhões de barris para 511 milhões 600 mil barris, mais que decuplicando, portanto. Tais reservas representam um patrimônio da emprêsa de quase dois bilhões de dólares.

Consumo interno

A Campanha para aumento do consumo interno do café, no Estado de São Paulo, continua obtendo grande êxito, registrando-se no mês de setembro último, um total de vendas de 11205 sacas, equivalente a 112 milhões, 205 mil cruzeiros.

O número de torrefações inscritas na campanha atingiu a 349, contra 103 existentes no início do empreendimento, o que bem demonstra o interêsse dos industriais paulistas, em oferecer ao público, um café melhor e a mais baixo preço.

MA vai mudar

O ministro Mário Meneghetti designou os srs. Luis Guimarães Júnior, diretor-geral de Administração, Wanderbilt Duarte de Barros, diretor-geral do DNPV, José Lobão Guimarães, diretor-geral do CNEPA, Paulo Fróis da Fruz, diretor-geral do DNPA, Avelino Inácio de Oliveira, diretor-geral do DNPM, José Smith Brás, diretor da SER, José A. Vieira, diretor do SIA, e Nelson Dantas Maciel, chefe da seção de Organização do DA, para, sob à presidente do primeiro, estudarem a reestruturação do Ministério da Agricultura.

Cumprirá a êsse grupo de trabalho diligenciar, também, no sentido de propor a extinção ou a fusão de órgãos ou serviços considerados supérfluos e, ainda, o desdobramento e exigências do aperfeiçoamento dos mélidade de adaptar a nova estrutura às criação de novos setores, com a finatodos de produção agrícola, tendo em vista a evolução econômica do país.

Café em Trieste

A notícia do dia, no mercado italiano, é representada pela baixa importante do preço do café brasileiro no depósito de Trieste, baixa essa de 25 liras por quilo.

Em conseqüência, os compradores se mostraram muito prudentes na semana passada, relativamente às outras qualidades, especialmente Robusta e indonésios.

Os cafés brasileiros foram cotados: (em liras por quilo FOB) — Rio Ny 5; L. — 385; Rio Ny 3-395; Santos extra prime Good to large Bean-350. — (FP-DC).

Amendoim: óleo

A produção nacional de óleo de amendoim, que em 1955 atingiu .... 57.649 toneladas, desceu para 27.937 toneladas em 1956 e 33.834 em 1957. O valor correspondente do produto, no triênio, foi de Cr$ 1.086.127.000,00, Cr$ 679.870.000,00 e Cr$ 1.132.125.000,00.

Em 1957 os produtores de óleo de amendoim apresentaram as seguintes quantidades: São Paulo, 32.876 toneladas; Paraná, 668; Rio Grande do Sul, 162. Dentre os óleos e gorduras vegetais produzidos no país, o de amendoim figura em terceiro lugar no que concerne ao valor, sendo que os óleos de carôço de algodão e de mamona ocupam o primeiro e o segundo lugares, respectivamente, pelo que informa o SEP do Ministério da Agricultura.

Venda de estoque

O govêrno dos Estados Unidos pensa em começar a vender, a partir do dia 16, borracha natural acumulada nos seus estoques estratégicos.

Essa informação, dada pela "Administração dos Serviços Gerais" precisa mais que as vendas serão feitas por telefone, na base das cotações do mercado. As vendas cobrirão um período de três meses e serão feitas de maneira a não provocar perturbação. — (FP-DC).

Crédito a 4%

Vem-se processando normalmente, pelas agências do Banco do Estado de São Paulo, o financiamento de arroz, feijão e milho com juros de 4 por cento ao ano, segundo informou o sr. Henrique Bastos Thompson, gerente da Carteira de Crédito Agrícola daquele estabelecimento de crédito. Esses empréstimos sob penhor agrícola, entraram em vigor a 16 de setembro. — (Asap.-DC).

Algodão dos EUA

O Departamento de Agricultura dos Estados Unidos comunicou que foram vendidos, sem limitação de emprêgo, 593.640 fardos de algodão de propriedade governamental. Esta é a terceira venda do programa de colocação das reservas de 1959-60. O total vendido chega agora a 2.051.498 fardos. O Departamento não comunicou o preço das vendas, mas é sabido que se efetuam ou ao preço do mercado ou a 71,25% do valor de paridade, preferindo o mais elevado. O preço não pode baixar a menos de 31,24 cents de dólar. — (ANSA-DC).

Minas quer feijão

Em virtude de já ter chegado ao Rio de Janeiro grande parte do feijão americano, importado pela COFAP, o sr. Domingos Moutinho, presidente da COAP mineira viajará dentro de alguns dias para o Distrito Federal, com o objetivo de adquirir uma boa quantidade dessa mercadoria, cujo preço é bastante inferior ao do produto nacional. — (Asap.).

Açúcar: quotas

O "Guardian" de Londres publicou, no dia 1 de outubro, um estudo sôbre as possibilidades do mercado mundial açucareiro. Diz o jornal que, tendo em vista a comunicação da Indonésia, Haiti, Portugal e União Soviética de que não podem liquidar as 251 mil 196 toneladas de suas quotas de exportação do corrente ano, o Conselho Internacional do Açúcar decidiu permitir às outras nações produtoras o aumento de suas exportações, em uma proporção equivalente. A redistribuição que será levada a cabo nos próximos três meses beneficiará sem dúvida a Cuba, que conta com grandes excedentes e já vendeu totalmente a sua quota.

Esse quarto de milhão adicional, segundo se acredita, não afetará o nível atual de preços. — (BNS-DC).

Engrenagens

Divulga-se na cidade de Santa Bárbara do Oeste, São Paulo, que a grande emprêsa industrial da cidade, Máquinas Agrícolas Bom, acaba de associar-se à firma Automóveis Citroen do Brasil S. A., para a instalação, ali, de uma fábrica de grandes proporções, que se destinará inicialmente à produção de engrenagens de diferencial para autoveículos. A nova fábrica, que operará com planos aprovados pelo GEIA, contará com capital inicial de 450 milhões de cruzeiros. (Asap.-DC).

Cacau na Itália

Os preços do cacau no mercado italiano sofreram baixas que estão em relação com as boas disponibilidades mundiais.

As indústrias italianas souberam aproveitar os preços muito interessantes atualmente em vigor no mercado mundial, para se abastecerem, na previsão da calma que reinará, em conseqüência, no mercado italiano. — (FP-DC).

Impôsto francês

Em 1960, cada família francêsa pagará em média 440.000 francos por segurar ao Tesouro a entrada de .... impostos diretos e indiretos, para as 5.900.000 milhões de francos, necessária para equilibrar o orçamento. Na realidade, o orçamento de 1960 deverá totalizar 6.500.000 milhões de francos, mas, reduzida à escala familiar, tal cifra representaria meio milhão de francos de impostos por família e o ministro das Finanças julgou que não se podia pedir tal sacrifício. Os 440.000 francos de impostos arrecadados em média de cada família serão distribuidos em três capítulos do orçamento: funcionários (professôres, obras públicas, correio e telégrafos, etc.), 240.00 francos; defesa nacional, 120.000 francos; investimentos (construção de casas e escolas, transportes, petróleo, indústria atômica), 80.000 francos. ..

Borracha: impôsto

Foi proposta pelo governador de Pernambuco, sr. Cid Sampaio, a criação de um impôsto adicional de cinco por cento, objetivando a obtenção de recursos financeiros, para a implantação da indústria da borracha, a partir do alcool.

Revelou-se que a emprêsa teria ampla participação popular, através da distribuição de bonus aos consumidores. — (Asap.-DC).

Carros inglêses

A "British Ford Company" recebeu pedidos de fornecimento de 35 mil carros "Anglia", por conta de distribuidores americanos, informou um porta-voz da companhia, presente à 46ª Exposição Automobilística de Paris. — (BNS-DC).

A OPINIÃO DO LEITOR

Em crise a Guarda Noturna da cidade

DO leitor Lima Santos Filho, do Rio, recebemos a carta abaixo, sôbre o policiamento noturno a cargo de particulares:

«A Guarda Noturna é uma instituição particular dedicada a um serviço público: promover a maior segurança dos cidadãos cariocas através de um policiamento ostensivo e armado. Quando foi fundada encontrou a mais simpática repercussão no seio do povo porque a cidade estava, então, como talvez agora ainda o esteja, entregue à sanha dos assaltantes que agiam à vontade. O povo viu na Guarda Noturna um meio de melhorar o policiamento da cidade e atendeu aos seus apelos de contribuição financeira.

A Guarda, realmente, formou um corpo selecionado de vigilantes. Da eficiência do seu serviço pouco posso dizer por que nunca tive elementos de informação a respeito. E foi, justamente, pela ausência dêsses elementos que provocou o desinterêsse público pela instituição. Os assaltos continuaram sem que o povo fôsse informado se a atuação da Guarda Noturna serviu para reduzí-los, pelo menos, já que evitá-los será, talvez, impossível. Houve alguns casos escabrosos de guardas-noturnos praticando também assaltos, seguidos de expulsão de tais elementos. Também as informações nesse sentido foram deficitárias. A Guarda, como elemento de ligação entre ela e o povo, usou apenas a imprensa e o rádio. Nunca teve o cuidado de participar, através de um serviço constante, diretamente aos seus contribuintes, dos detalhes de sua vida. Relegou êstes ao mais completo abandono.

Manteve em dia, apenas o serviço de cobrança, assim mesmo deficiente. Basta dizer que numerosas pessoas inscritas como contribuintes não eram procuradas com regularidade, daí atrasando a cobrança. Por fim, aumentou a contribuição, sem melhorar o serviço.

O resultado lógico de tantos erros só podia ser o abandono da Guarda por parte de seus contribuintes. E agora, com os salários dos vigilantes atrasados, desde janeiro, não resta mais nada da Associação além de fechar suas portas, mandar embora seus homens e deixar, como estão, os assaltantes agindo sem qualquer restrição».

S. A. DIARIO CARIOCA

Presidente: Horácio de Carvalho Jr.

Vice-Presidente: Danton Jobim

Diretor Secretário: Pompeu de Sousa

Diretor Gerente: Sebastião França dos Anjos

Diretores: Augusto De Gregório e Zélio Valverde

Sede:

AVENIDA RIO BRANCO, 25

Presidência	43-3014
Diretoria	43-6465 e 43-3930
Administração	23-4643
Chefia da Redação	43-5574
Secretaria	43-5539
Revista da Sociedade	23-4437
Polícia	23-5082
Esporte	23-4472
Publicidade	23-3763 e 23-3939
Promoção e Vendas	23-3662
Oficinas	43-5609

São Paulo: Barão de Paranapiacaba, 61, 4º g. 23 — Tels.: 32-5841 e 35-6286

Belo Horizonte: Avenida Afonso Pena, 774, 3º, sala 308 — Telefone: 4-8844

Niterói: Av. Amaral Peixoto, 84, s. 601 Telefone: 2-7893

Pôrto Alegre: Rua Caldas Júnior, 121, 1º andar, sala 4 — Telefone: 6771

ASSINATURAS

Brasil e países da convenção postal:

Anual	Cr$ 300,00
Semestral	Cr$ 160,00

(Outros países)

Anual	Cr$ 600,00
Semestral	Cr$ 300,00

RECLAMAÇÕES — Qualquer irregularidade no fornecimento de jornais às bancas ou da entrega do DIARIO CARIOCA aos nossos assinantes deverá ser reclamada ao Departamento de Promoção e Vendas por carta ou pelo telefone 23-3662.

MERCADOS e COTAÇÕES

CÂMBIO LIVRE

O mercado de câmbio livre funcionou, ontem, fraco e irregular.

BANCOS PARTICULARES

	Comp	Vend
Abertura:		
Dólar	163,50	168,00
Libra	458,00	471,00
Florim	43,30	44,50
Marco	39,10	40,10
Escudo	5,70	5,86
Franco suiço	37,80	38,80
Franco belga	3,30	3,35
Franco francês	0,330	0,342
Schilling	6,32	6,50
Lira	0,263	0,270
Fechamento:		
Dólar	165,50	170,00
Libra	464,00	477,00

Banco do Brasil

LIVRE

Dólar convênio	138,20	135,00
Dólar argentino	153,50	150,90
Dólar chileno	153,50	150,00

Câmbio Oficial

O mercado de Câmbio Oficial funcionou ontem estável. O Banco do Brasil, para cobranças vencidas autorizadas, declarou vender Cr$ 53,0687 e dólares a 18,92.

Aquêle banco cotou a libra para exportação a Cr$ 51,4925 sôbre Nova Iorque.

O Banco do Brasil afixou as seguintes taxas para saques:

A vista:	Vend.	Comp.
Libra	53,0687	51,4925
Peso uruguaio	1,7765	1,7159
Escudo	0,6622	0,6408
Florim	5,0157	4,8657
Franco francês	0,0386	0,0374
Marco	4,5257	4,3290
Italia, lira	0,0305	0,0296
Franco belga	0,3782	0,3662
Schilling	0,7333	0,7112
Franco suiço	4,3724	4,2412
Coroa sueca	3,6591	3,5490
Coroa tcheca	2,6278	2,5500
Coroa dinam.	2,7472	2,6652

OURO FINO

O Banco do Brasil comprou ontem a grama do ouro fino na base de 1.000 por 1.000 em barra ou em moedas ao preço de Cr$ .... 20,1376.

CAMARA SINDICAL

Médias cambiais fixadas em 1.º de outubro de 1959.

OFICIAL	
América do Norte, Dólar	18,92
Alemanha, Marco	4,5257
Austria, Schilling	0,7334
Bélgica, Franco Belga	0,3782
Dinamarca, Coroa	2,7451
França, Franco	0,0386
Holanda, Florim	5,0138
Inglaterra, Libra	52,9866
Italia, Lira	0,0305
Suécia, Coroa	3,6591
Suiça, Franco	4,3724
LIVRE	
América do Norte, Dólar	167,46
Alemanha, Marco	39,76
Argentina, Pêso	2,22
Austria, Schilling	6,55
Bélgica, Franco Belga	3,36
Dinamarca, Coroa	24,40
França, Franco	0,3429
Holanda, Florim	44,50
Inglaterra, Libra	469,93
Italia, Lira	0,2707
Portugal, Escudo	5,89
Suécia, Coroa	5,89
Suiça, Franco	38,81
Uruguai, Pêso	16,36
MOEDAS	
América do Norte, Dólar	166,19
Alemanha, Marco	40,00
Argentina, Pêso	2,01
Espanha, Peseta	2,64
França, Franco	0,3372
Inglaterra, Libra	470,00
Italia, Lira	0,2714
Peru, Sol	5,80
Portugal, Escudo	5,81
Suiça, Franco	39,06
Uruguai, Pêso	13,50

Bôlsa de Valores

A Bôlsa de Valores estêve, ontem, pouco animada, tanto assim que os negócios realizados foram apenas regulares. As apólices da União nominativas e ao portador regularam estáveis, bem como as Obrigações do Tesouro Nacional e não foram cotadas as de Guerra. As estaduais de Minas Gerais e de São Paulo de renda e de sorteios estiveram em boa posição, com as Municipais Lei 820, planos A e B, sem alteração. As ações bancos regularam estáveis e as de companhias firmes, permanecendo os demais papéis inalterados. Foram negociados 12.816 títulos, na importância de Cr$ 12.794.758,00, tudo como se vê das vendas abaixo:

VENDAS REALIZADAS	ONTEM Cr$
União	
2 D. Emis. Nom.	540,00
260 Idem port.	710,00
130 Idem	730,00
220 Idem Caut.	700,00
299 D. Emis. pt. Emp. Antigos	705,00
323 Reajust.	725,00
2043 Idem	728,00
367 Idem	730,00
Obrigações	
514 Grau I 6% pt.	720,00
72 T. Nac. 1939 (Grau I, 7%)	730,00
4 Reap. Econômico	570,00
Estaduais — Apls.:	
180 Minas 1177	580,00
102 Minas L. 936	549,00
37 Minas 1934 pt. 1a. Série	115,00
4 Idem 2a. Série	115,00
348 Idem 3a. Série	115,00
2 Idem	119,00
39 S. Paulo	195,00
18 Idem, 4.º Cent.	450,00
Municipais do D. Federal	
402 Lei 820 do P/A	660,00
318 Idem P/B	640,00
40 Idem	645,00
Bancos — Ações:	
900 Mercantil do Rio de Janeiro	310,00
605 Moreira Sales	240,00
Companhias — Ações:	
1 Agropecuária Sta. Helena	1.180,00
200 Brasileira de Gás	223,00
63 Brasileira de Roupas Pref.	1.000,00
12 Brahma Ord.	595,00
904 Idem Pref.	587,00
100 Idem	588,00
92 Idem	590,00
535 Cir. Souza Cruz pt.	2.240,00
200 Concreto Redimix do R. Janeiro	590,00
40 Harkson KIBON Ord.	330,00
573 Mesbla pt.	210,00
209 B. Mineira pt.	2.330,00
604 Idem	2.340,00
150 Idem Novas	2.310,00
30 Mannesmann Pref.	1.230,00
215 Sid. Nacional C/ Direito	300,00
130 Usabro (Import.) S. A. Ord.	1.200,00
Debêntures	
112 Bco. Lar Brasileiro 2a. Série	100,00
3 Petrobrás de Cr$ 200 7%	100,00
1 Idem Cr$ 400	216,00
51 Idem Cr$ 1000	540,00
500 Importadora Américas S.A. Comercial e Técnica	6.500,00
L. Hipotecárias	
300 Bco. Prefeitura do D. Federal	625,00
20 Idem	635,00
Alvarás	
430 Ações da Cia. Docas de Santos port.	1.226,00

Café

O mercado de café disponível funcionou, ontem, em condições calmas e com as cotações inalteradas. O tipo 7 foi cotado à base anterior de Cr$ 395,00 por 10 quilos e durante os trabalhos não houve vendas. Fechou inalterado. O movimento verificado foi o seguinte: Entradas 28.878 sacas, sendo 1.030 pela Leopoldina e 27.848 pela estrada de rodagem. Embarque 24.000 sacas, sendo 4.000 para a América do Norte e 20.000 para embarquem. Existência 592.224. Café despachado para embarques não recebemos.

PAGAMENTOS NO TESOURO

Hoje, dia 6, serão pagas as fôlhas relativas ao 12.º dia útil, a saber:

APOSENTADOS

Ministério da Justiça — Fôlhas 4.501 a 4.515.

COTAÇÕES POR 10 QUILOS

Tipo 2	445,00
Tipo 3	435,00
Tipo 4	425,00
Tipo 5	415,00
Tipo 6	405,00
Tipo 7	395,00
Tipo 8	385,00

(Incluído o preço da sacaria)

Café comum ...... Cr$	39,50
Café fino ...... Cr$	48,50
ESTADO DO RIO	
Café comum ...... Cr$	N/C

CAFÉ A TÊRMO

Não funcionou ontem.

Açúcar

O mercado dêste produto regulou, ontem, sustentado e com as cotações ainda inalteradas. Entradas 9.561 sacas do Estado do Rio. Saídas 10.000. Existência 113.760 sacas.

COTAÇÕES POR 60 QUILOS

Branco-cristal	650,00 a 680,00
Mascavinho	450,00 a 480,00

Algodão

Regulou, ontem, êsse mercado firme e com os preços inalterados. Entradas 1.406 fardos do Rio Grande do Norte. Saídas 205. Existência 10.962 fardos.

COTAÇÕES POR 10 QUILOS ENTREGAS

	Próxima Futura
Seridó tipo 3-4	950,00 a 980,00
Fibra média	
Sertões tipo 3-4	855,00 a 865,00
Ceará tipo 3-4	850,00 a 855,00
Fibra curta	
Paulista, tipo 5	750,00 a 760,00

BANCO ECONÔMICO DA BAHIA S. A.

FUNDADO EM 1834

O mais antigo estabelecimento de crédito do País

SUCURSAL — RIO

ASSEMBLÉIA, 83

Telefone: 52-8179

Dr. JOSÉ DE ALBUQUERQUE

Membro efetivo da Sociedade de Sexologia de Paris

Doenças Sexuais do Homem

Rosário, 98 — Das 13 às 18 horas

Conjuntura nacional examinada na Sumoc

Analisando os fatos em relêvo da situação econômica e financeira do país, durante o mês de abril de 1959 (último mês do qual há registros completos), a Superintendência da Moeda e do Crédito acaba de revelar vários aspectos de grande interêsse, que podemos divulgar em primeira mão.

Salienta a SUMOC que a situação monetária e bancária apresentou sinais de acentuada expansão e que o saldo em papel-moeda em circulação cresceu, no período, de Cr$ 2,6 bilhões. Ao mesmo tempo, os empréstimos dos bancos particulares ao público cresceram de Cr$ 1,8 bilhão, enquanto as Autoridades Monetárias expandiram-se em Cr$ 600 milhões.

DEPÓSITOS A VISTA

Paralelamente, informa que os depósitos a vista dos bancos comerciais mostraram um incremento de Cr$ 5,1 bilhões e os das Autoridades Monetárias declinaram de Cr$ 1,4 bilhão, em conseqüência do que, somando-se o acréscimo de Cr$ 3,2 bilhões no papel-moeda em poder do público, os meios de pagamento elevaram-se de Cr$ 6,9 bilhões, que correspondem a um aumento percentual de 1,9%.

DÉBITO DO TESOURO

O agravamento do débito líquido do Tesouro Nacional no Banco do Brasil, cabendo às operações cambiais a parcela de Cr$ 1,9 e às operações financeiras Cr$ 4,4 bilhões; o montante dos recursos líquidos propiciados às Autoridades Monetárias pelo sistema cambial em vigor (Cr$ 3,7 bilhões), através do recolhimento dos ágios e do pagamento das bonificações a exportadores, após as deduções dessas últimas, dos fundos entregues ao Instituto Brasileiro do Café e das demais aplicações previstas em Lei; e o acréscimo acusado pela conta "compra e venda de produtos", em decorrência das compras de produtos de exportação (cacau) e das operações relativas à importação de trigo, foram outros aspectos salientes da situação monetária e bancária em abril.

OUTROS FATOS

A SUMOC observa ainda que a evolução dos negócios e dos preços observou uma pronunciada taxa de expansão de todos os seus índices.

As transações cambiais liquidadas durante o mês produziram um "deficit" de US$ 13 milhões (computadas tôdas as moedas, em ambos os mercados de câmbio-oficial e livre). A balança comercial acusou um superavit de US$ 5 milhões, tendo as exportações alcançado a US$ 100 milhões e as importações a .. US$ 95 milhões. Igual período do ano anterior produzira um superavit de US$ 16 milhões. No ano corrente, coube ao café a principal responsabilidade do declínio de nossas vendas ao exterior.

As exportações liquidadas pelo Mercado Livre de Câmbio somaram, porém, a US$ 11 milhões, tendo, assim, contribuído para atenuar a redução no valor das vendas de café.

A rubrica de "serviços" foi deficitária de US$ 25 milhões, enquanto o movimento da rubrica de capitais foi favorável em .. US$ 9 milhões. A conta relativa a "outras receitas e despesas" foi superavitária em US$ 17 milhões. Nas operações cambiais, o "deficit" foi financiado pelo agravamento de US$ 12 milhões na posição líquida da costa "haveres e obrigações", a curto prazo, no exterior.

DIVISAS NA BÔLSA

As divisas colocadas nas Bôlsas, para importações, somaram a US$ 54 milhões tendo as licitações atingido a US$ 32 milhões, com o ágio médio ponderado de Cr$ 189,63/US$. A renda do sistema, incluindo as das operações extra-licitações públicas, atingiu a Cr$ 13,5 bilhões, récorde em tôda a vigência do regime; as bonificações pagas aos exportadores atingiram a Cr$ 5 bilhões.

SINDICATO NACIONAL DOS MESTRES DE PEQUENA CABOTAGEM E DOS CONTRA-MESTRES EM TRANSPORTES MARÍTIMOS

O Sindicato Nacional dos Mestres de Pequena Cabotagem e dos Contra-Mestres em Transportes Marítimos, convida todos, os seus associados quites e em pleno gôzo dos seus direitos sociais, a comparecerem a assembléia Geral Extraordinária que se realizará na quinta-feira, dia 8 do mês de outubro de 1959, neste Sindicato, à Av. Venezuela n. 27-5.º andar sala 513, em 1.ª convocação às 17 horas e em 2.ª às 18 horas com as seguintes ordens do dia:

a) Leitura discussão e aprovação da Ata Anterior.
b) Homologar a resolução do Conselho da Federação dos Marítimos, referente ao Temório de reivindicações entregue ao Sindicato das Emprêsas de Navegação Marítima e Autoridades.
c) Assunto Gerais.

Rio de Janeiro, 5 de outubro de 1959
ARMANDO MAIA — Presidente

SEJA QUAL FÔR O SEU ROTEIRO
EXISTE SEMPRE UM CONVAIR DA CRUZEIRO

PARA TODO O BRASIL:

NORTE — Vitória, Ilhéus, Salvador, Aracajú, Maceió, Recife, João Pessoa, Natal, Fortaleza, S. Luiz e Belém.

SUL — São Paulo, Curitiba, Florianópolis, Pôrto Alegre e Pelotas.

OESTE — Belo Horizonte, Brasília, Campo Grande, Cuiabá e Goiânia.

INTERNACIONAL — Buenos Aires.

CRUZEIRO A PRAZO:

Dividindo em muitas vezes o pagamento da passagem, resolve de uma vez o seu problema de viagem. E o seu crédito já está aberto...

SERVIÇOS AÉREOS

CRUZEIRO DO SUL

A MAIOR E MAIS NOVA FROTA BRASILEIRA DE CONVAIR

GOVERNADOR APLAUDE

O governador Roberto Silveira, do Estado do Rio, e sua espôsa quando aplaudiam o Orfeão Santa Cecília, que se exibiu em sua homenagem

Orfeão cantou pela vitória de Roberto

Perante uma grande assistência que lotou, no sábado passado, a noite, o Teatro Municipal de Niterói, o Orfeão Santa Cecília, da cidade de Campos, exibindo-se, pela primeira vez, na vizinha capital, homenageou o governador Roberto Silveira, do Estado do Rio, pela vitória alcançada nas urnas no último pleito.

Antes do espetáculo, os auxiliares imediatos do governador fizeram-lhe presente de um seu retrato, confeccionado a côres pela equipe da Agência Fluminense de Informações, e cuja entrega foi realizada pelo diretor da mesma, jornalista Dalvan Lima, que se fazia acompanhar de seus assessôres, jornalistas Válter de Almeida Castro e Geraldo Morais.

O CONCERTO

A programação, dividida em duas partes, foi iniciada com a apresentação do côro vocal, sob a regência do maestro Newton Perissé Duarte, executando as canções populares que marcaram a campanha do candidato Roberto Silveira. A seguir, entoou algumas páginas do nosso folclore, com arranjos orfeônicos de renomados mestres da música brasileira, entre os quais Vila-Lobos, Francisco Mignone e alguns outros.

O conjunto coral que tanto sucesso alcançou em Niterói tem 17 anos de existência e foi fundado na cidade de Campos. E' composto de 82 figuras, na sua maioria moças, e não visa a fins lucrativos.

ANTECIPAÇÃO DO BNDE: TRÊS MARIAS

A Comissão do Vale do São Francisco contratará, com o Banco Nacional do Desenvolvimento Econômico, uma operação no valor de 858,5 milhões de cruzeiros, para assegurar disponibilidades financeiras necessárias à construção da barragem de Três Marias.

Trata-se de uma antecipação de receita, em nome da União, conforme autorização do presidente da República, em decreto para êsse fim baixado.

SEMINÁRIO DE ESTUDO SÔBRE O COOPERATIVISMO

Por iniciativa do sr. Lídio Lunardi, Diretor do Departamento Nacional do SESI, a Divisão de Intercâmbio e Assistência Técnica daquela instituição realizou nesta capital um Seminário de Estudo sôbre o Cooperativismo, com a participação de numerosas delegações dos Departamentos Regionais do SESI nos diferentes Estados da Federação. — Na foto, o dr. Nélson Pitta Martins, Diretor da Divisão que organizou o certame, quando discursava na sessão de encerramento, no auditório da C.N.I.

Roberto vai dar estrada

CARMO, Estado do Rio, 5 — (Do Correspondente) — A população desta cidade recebeu com grande entusiasmo o telegrama em que o líder do govêrno na Assembléia Estadual, sr. Alvaro Fernandes, comunicou que, de acôrdo com a orientação do governador Roberto Silveira, foi incluída no orçamento do próximo ano verba para pavimentação e alargamento da estrada Carmo-Pôrto Novo.

Tal foi a satisfação que a notícia causou, ao ser transmitida ao povo pelo Serviço de Alto-Falantes, que uma comissão encarregada de angariar fundos para erigir em praça pública um busto do sr. Roberto Silveira, a ser inaugurado quando da conclusão das obras da estrada, recolheu, em poucos instantes, Cr$ 100 mil.

APREENSÃO

O sr. Roberto Silveira, durante sua campanha eleitoral, prometeu ao povo carmense que, uma vez eleito, realizaria, ainda no corrente ano, as referidas obras, que muito representarão para o progresso de Carmo e de uma vasta região fluminense. Elas deveriam ter sido iniciadas em setembro próximo passado, o que não veio a acontecer, para grande apreensão do povo da cidade, já cansado de promessas não cumpridas.

Ontem, entretanto, foi um dia festivo para Carmo, porque o sr. Frederico Ferreira Barbosa, presidente da Executiva do PTB local, recebeu e mandou transmitir o telegrama em que o sr. Alvaro Fernandes, líder do govêrno na Assembléia Estadual, comunicava que a verba para a realização das obras, de acôrdo com orientação do governador Roberto Silveira, fôra incluída no orçamento de 1960.

B. Mansa festejou nova data

Com um desfile cívico-escolar que teve a assistí-lo o governador do Estado do Rio, sr. Roberto Silveira, secretários do seu govêrno, o general Amauri Kruel, comandante da Divisão Blindada, e outras autoridades, tiveram início, na manhã do último sábado, os festejos comemorativos do 127º aniversário de Barra Mansa.

A seguir, na sede da Municipalidade, foi o governador do Estado do Rio homenageado com a inauguração do seu retrato no gabinete do prefeito local, sr. João Chiesse. Após as saudações que lhe foram dirigidas, o sr. Roberto Silveira agradeceu as homenagens de que fôra alvo e declarou que a cidade de Barra Mansa e seus governantes poderiam contar com a sua decidida colaboração na solução dos seus problemas.

VISITAS

Durante sua permanência no município, o governador Roberto Silveira visitou o G. E. Barão de Aiuruoca, recentemente restaurado, e a Santa Casa, cujas dependências percorreu demoradamente. Ao ser informado que o aparelho de Raio-X estava parado por falta de um transformador, o governador determinou providências imediatas para que o mesmo volta a funcionar.

Das solenidades participaram ainda o sr. Vandir de Carvalho, diretor da Loteria do Estado, deputado Leonisio Sócrates, sr. Oton Reis, presidente do Sindicato de Metalúrgicos de Barra Mansa e Volta Redonda, coronel Antônio Tavares da Mota, comandante do 1.º BEB, vereador Osvaldo Pôrto, presidente da Câmara Municipal, e outras autoridades.

DIRETÓRIO FAZ ANOS

O Diretório Acadêmico "Fernando Lemos", da Escola de Reabilitação, comemorará o seu primeiro aniversário com o seguinte programa: dia 6, às 20,30 horas, abertura solene no auditório da ABI com a participação do corpo docente e discente da Escola e convidados especiais; dia 8, às 9 horas, início do torneio de tênis; dia 15, às 8 horas, início do torneio de volibol; dia 16, às 8 horas, início do torneio de futebol de salão; dia 26, às 21 horas, peça teatral apresentada pelo CELEC no auditório do Colégio Bennett; e dia 1, baile de encerramento.

Faleceu Bento de Faria

Aos 84 anos de idade, faleceu, no último domingo, no Rio de Janeiro, o ministro aposentado do Supremo Tribunal Federal, Antônio Bento de Faria, que por várias vêzes exerceu a presidência da mais alta côrte do país.

O extinto era viúvo da sra. Noemia Bento de Faria, de quem teve quatro filhos, dos quais ainda é vivo o sr. Edmundo Bento de Faria, recentemente promovido ao cargo de procurador da Justiça do Distrito Federal.

OBRAS

Filho do desembargador José Bento de Faria, nasceu Bento de Faria a 4 de fevereiro de 1876. Bacharel em Direito pela Faculdade de Direito do Rio de Janeiro, em 1895, exerceu, antes de ascender ao mais alto pôsto da magistratura do país, as funções de procurador-geral da República.

Deixou várias obras, entre as quais cumpre ressaltar o «Código de Processo Penal Comentado», em seis volumes, e «Contravenções Penais e Código de Processo Civil», em três volumes, cuja revisão havia concluído, pouco antes de falecer, a fim de dá-lo novamente à luz.

Seus funerais realizaram-se no Cemitério de São Francisco Xavier, com a presença de destacadas figuras do nosso mundo social, político e cultural.

SINDICATO NACIONAL DOS COMISSÁRIOS DA MARINHA MERCANTE

ASSEMBLÉIA GERAL EXTRAORDINARIA

São convidados todos os sócios quites e em pleno gôzo de seus direitos sociais a comparecerem à Assembléia Geral Extraordinária, a realizar-se no próximo dia 8, quinta-feira, às 15 e 16 horas, em 1.ª e 2.ª convocações, respectivamente, com a seguinte ordem do dia:

1.º Leitura, discussão e aprovação da ata anterior;
2.º Posição da classe em face do não atendimento, por parte das autoridades, dos itens constantes do temário.
3.º Assuntos gerais.

Rio de Janeiro, 5 de outubro de 1959
APARICIO ALVES DO AMARAL — Presidente

MAIS UM TRANSFORMADOR GIGANTE PARA EXPANSÃO DE VOLTA REDONDA

O segundo transformador de fôrça de 15.000 kVA, encomendado pela Companhia Siderúrgica Nacional à General Electric, seguiu esta semana para Volta Redonda, onde será incorporado às novas instalações da C.S.N., que se encontra em pleno programa de expansão. Na foto, o novo transformador, um dos maiores já fabricados na América do Sul, quando deixava os portões do Parque Industrial Mazda, no Rio de Janeiro.

EU ME DEIXEI EMBALAR PELAS PROMESSAS DELE

FOTONOVELA COMPLETA

NÚPCIAS SEM TAFETÁ - MENTIRAS DE AMOR - OS DEZ MANDAMENTOS

MÃOS FEIAS, PORÉM GENEROSAS QUERO BEIJAR-TE AS MÃOS

ELZA OSBORNE - FALAM OS ASTROS - BELEZA - MODAS - DO MUNDO INTEIRO - AS NUNCA VISTAS DO CINEMA - ESQUISITICES MUNDIAIS - COZINHA - PASSATEMPOS, etc.

GRANDE HOTEL

uma bela revista Cr$ 15,00 - Nas bancas.

RODOVIA NITERÓI-FRIBURGO

ÁREAS

A 50 minutos das Barcas
ÁREAS DE 3.000 a 25.000m2
SEM ENTRADA
PRESTAÇÕES A PARTIR DE CR$ 972,00

4 linhas de ônibus regulares cortando o loteamento, com 13 horários diários. Cooperativa organizada. Fornecimento de mudas, sementes e ferramentas. Maquinaria agrícola, inclusive trator para uso dos compradores

MERCANTIL RIO DE JANEIRO S/A.

Av. Rio Branco, 120 — 12.º andar — sala 1.280 — Telefone.: 52-5172

Um edital

Primeiro Plano — P.M.C.

EDITAL que o fiscal Alonso Noronha Pires Franco mandou afixar na Vila de Catimbáu, Bahia, no ano de 1895:

"Alonso de Noronha Pires Franco, fiscal aprovado pela Câmara desta Vila.

Faço saber aos povos desta minha vara que no dia 4 do mês sairei em triunfo de correição, aferindo aos pesos de todos, bem como as varas respectivas.

1.º — Ficam proibidos todos os regos. Aquêles que não mandar tapar os que tiver, bem como todos os buracos, serão multados em 20$.

2.º — Nenhum animal da ordem das cabras poderá roer na visindaria.

3.º — Todo qualquer que tiver seu bicho, que o traga bem seguro, pois se andar sôlto, multa de 50$.

4.º — Nenhum negociante ou taverneiro, ainda mesmo coronel da Guarda Nacional, poderá vender farinha em cuias, que é ladroeira, multa de 20$.

5.º — Negro sem bilhete tarde da noite na rua — é ladrão. Multa no senhor de 6$.

6.º — Português de braço dado com negra cativa, de noite, é fábrica de mulatos sem vergonha e malcriados. Cadeia nos dois (um em cada xadrez por via das dúvidas).

7.º — Todo o indivíduo de raça canina sem coleira, bola me valha. Ainda mesmo que seja dêsses de cabelinhos branco amarelado.

8.º — É proibida a venda de leite com água ou água com leite porque prejudica os negócios lá da minha dona. Quebrarei a cuia do vendilhão.

9.º — Boi ou vaca deitado na rua de noite, sem lanterna nos chifres, de modo que os andantes não o vejam bem de longe, multa de 50$.

10.º — Cantadores de modinhas desafinadas, chorosas ou não, alta hora da noite na porta das caçoilas, cadeia até de manhã, porque não quero dêsses desaforos cá pelo meu distrito.

11.º — Negra ou mulata que andar na rua de noite, tôda se requebrando, cabeça raspada e meia dúzia de bolos para evitar desaforos de certos velhos que andam de rixa com as mulheres.

12.º — Ninguém pode andar armado com armação alguma, nem pau na mão, de noite, que é perigoso; multa de 4$ e apreensão da arma ou pau.

13.º — Tôda contraversão omitida nesta postura será resolvida pelo meu entendimento.

E para constar e não dizerem depois que não sabiam, mando pregar êste na porta da frente do boticário onde se fala mal da vida alheia.

O fiscal geral Alonso de Noronha Pires Franco."

Pela transcrição, P. M. C.

A guerra na novela

Literatura

DIRCEU Quintanilha é um nome que dispensa apresentação. Poeta, contista, com os seus livros todos esgotados, conquistou uma posição brilhante nos nossos meios intelectuais bafejado pelo apoio do grande público, isto é, do público que lê e que sabe compreender as belezas da arte e da inteligência. Nas suas obras, quer como poeta, quer como prosador, Dirceu Quintanilha afirmou um espírito bastante sensível e, sobretudo, uma admirável compreensão dos problemas da alma humana.

Seu recente livro "Somos os Mortos", editado por Pongetti, reafirma as qualidades do escritor e do ficcionista que a gente tem de aplaudir sem restrições. O ambiente da segunda guerra mundial, com todos os seus dramas, suas tragédias, suas dores, seus sofrimentos, serviu para a obra de Dirceu Quintanilha. Os seus personagens vivem diante dos olhos do leitor. Vivem, sofrem e transmitem os seus sentimentos. Dirceu soube tirar tôdas as vantagens do argumento de "Somos os Mortos". As mulheres do livro — Mariana, Tita e Angelina — são tipos tão humanos que parecem arrancados do real, velhas conhecidas de uma época cheia de horrores e desgraças.

Dirceu Quintanilha, além de tudo, veio preencher uma lacuna em nossa literatura. Não temos nenhum livro que trate da tragédia que envolveu o mundo, semeando tantas misérias morais por tôda parte. "Somos os Mortos" veio justamente corrigir a falta verificada no mundo literário brasileiro. Há ainda a ressaltar a excelência do estilo. "Somos os Mortos" é neste particular uma obra de arte, para ser lida, meditada e compreendida.

No final de "Somos os Mortos", o autor se manifesta contra as exteriorizações coletivas conseqüentes ao final da guerra. "Somos os mortos — diz êle — Mesmo salvados dêste inferno de fogo e sangue, seremos os mortos. Pouco importa esta medalha — ela será mais inútil do que a comida que comermos e a água a mitigar necessidades. Os mortos cobrarão dívidas impossíveis e nossas mãos estarão vazias". E' a visão de um universo que sai da guerra como se tivesse perdido o sentido.

O ficcionista que escreve um livro dêsse ordem não pode deixar de ter o seu nome firmado na literatura. Impressiona a narração o movimento dos personagens, a revolta dos espíritos contra a guerra. Êste é, sem dúvida, o objetivo do livro de Quintanilha: o protesto contra a carnificina inútil, contra os ódios e contra o assassinato coletivo. — AMERICO PALHA.

NOTICIAS

A ACADEMIA Brasileira de Letras acaba de lançar o volume III das obras de João Ribeiro, intitulado «Crítica», organizado, prefaciado e anotado pelo acadêmico Múcio Leão. Trata-se do vasto trabalho do saudoso escritor publicado nas colunas do «Jornal do Brasil», quando, nesse matutino, era o responsável pela seção de crítica literária.

•

"O FASCISMO Ibérico» é o título de um pequeno livro do coronel F. de Oliveira Pio, lançado pela Editôra Germinal. O autor é oficial do Exército lusitano, hoje exilado no Brasil em conseqüência de sua atitude de revolta contra a ditadura salazarista. O livro contém duas conferências pronunciadas no Centro de Estudos Prof. José Oiticica, apreciando os regimes existentes em Portugal e Espanha.

•

A «REVISTA Brasileira», órgão editado pela Academia Brasileira de Letras, acaba de aparecer no mercado. O volume compreende os números 25 e 26. O sumário é selecionado, assinando os trabalhos nela mencionados escritores alheios ao quadro acadêmico.

•

«SONHO de Calabar» é uma peça de Geir Campos, que acaba de ser lançada pela Livraria São José. Geir, que é um dos nossos melhores poetas, concilia nessa experiência a investigação histórica com o sentimento literário, a serviço do teatro.

•

OUTRO livro importante é a peça de Josué Montello «A Miragem», que está sendo lançada pela Editôra José Olímpio. Escritor dos mais vigorosos com que conta a literatura brasileira, Josué Montello renova sua experiência no plano do teatro com um tema destinado a produzir debates.

•

TAMBÉM de Josué Montello, a mesma editôra anuncia para os próximos dias o romance «A Décima Noite».

Remessa de livros e correspondência: Seção LITERATURA — Redação do DIARIO CARIOCA — Av. Rio Branco, 25 — sobreloja.

Rádio Mayrink Veiga

apresenta

HOJE

20,00 horas — "Aud. de Dircinha Batista"(*)
20,30 horas — "Diversões Cibele" — Patrocínio das Casas da Banha"(*)
21,00 horas — "O mundo é dos vivos" — patrocínio dos "Produtos Arno"
21,30 horas — "Me dá o meu boné" — patrocínio da "Margarina Carioca"
22,00 horas — "Marmelândia".
22,30 horas — "Panorama Político"
24,00 horas — "O mundo em sua casa"

(*) Programas transmitidos em rêde com a Rádio Tupi. As atrações noturnas da Mayrink são apresentadas diretamente do auditório da PRG-3.

O arquiteto Wilson Reis Neto, presidente da Delegacia do Instituto de Arquitetos do Brasil em Brasília, durante o coquetel de inauguração do Congresso, no Clube de Engenharia, em palestra com os arquitetos Iêda Lúcia Pitangui e Marcelo Fragelli, delegados auxiliares do IAB no Congresso

Em notas curtas

Madrugada — Mister Eco

A CANTORA portuguêsa Amália Rodrigues irá receber Charles Aznavour no aeroporto do Galeão, cuja chegada está prevista para amanhã, por volta das onze horas. Amália e Aznavour são grandes amigos e o famoso compositor escreveu especialmente para ela, para a sua apresentação no Olympia de Paris, a canção "Ah! Mourir pour Toi", que — aqui vai um palpite — será um dos seus maiores sucessos nestes brasis amados.

NADA acertado ainda sôbre a temporada de Maysa, no Fred's. As cifras, que não são baixas, estão atrapalhando. Maysa quer cinquenta mil cruzeiros por noite e "seu" Frederico até agora só chegou aos trinta mil e parece que daí não arredará pé.

♥

AMANHÃ, também, deverão estar chegando as Shepherd Sisters, finalmente, as mais esperadas de 59. As três loiras norte-americanas recusaram-se a viajar em classe turística. Exigiram passagens de primeira classe e foram atendidas. Assim, parece que, desta vez, não haverá castigo. Virão mesmo.

♥

O "MAITRE d'hotel" Luis, do Sacha's, está querendo comprar o restaurante "Seresteiro", de Silvio Caldas, como sabeis situado em Santos. Caso as negociações cheguem a bom têrmo, Luis deixará o Sacha's, o que será, por certo, grande perda para a elegante "boite" da Rua Antônio Vieira.

♥

CINQUENTA pessoas, em média, têm comparecido ao Golden-Room do Copacabana Pálace, para aplaudir o Grupo Folclórico Santa Marta de Portuzelo. Muito pouco, sem dúvida, para aquêle mundão de sala, como foi previsto, aliás, pelo Augusto, Sóbrio e Necessário Mister. O excelente conjunto comandado pelo dr. Sousa Gomes, porém, sem dúvida, conquistará estrondoso êxito em sua apresentação no Ginásio Gilberto Cardoso, sábado próximo, porque ao alcance de todos, mòrmente da colônia portuguêsa.

♥

NÃO TEM fundamento a notícia de que uma emprêsa de transportes aéreos houvesse comprado o "Au Bon Gourmet". Pelo menos, ainda, José Fernandes quer dez milhões em erva viva pela casa e mais cinquenta por cento das ações da nova sociedade, tornando, dêste modo, quase impráticável o negócio.

♥

SERÁ de gala e no Golden-Room a estréia de Charles Aznavour, sexta-feira próxima. As demais noites, porém, da temporada, na "boite" Meia-Noite.

♥

MESMO penando e por obra e graça da inhaca que persegue a linha do Mengo, a vitória do Botafogo foi comemorada madrugada a dentro de domingo. No Havaí, um grupo do qual faziam parte vários integrantes do "Ballet Bon Marché" fêz as águas rolarem a bom rolar, indiferente ao sufocante calor que reinava na casa de Matias & Jovino, pois que a refrigeração pifou como os chutes do Dida.

♥

POR HOJE é só. Mister Eco vai dar um pulo ali em Salvador e volta já. Mas vamos prá frente que atrás vem gente.

Aznavour

Cabelo branco?
Orf-Léne
está mais caro, mas
TINGE MELHOR

Gêmeos vocais

Rádio e TV — Nestor de Holanda

PRIMEIRO, veio o "Automóvel na TV", aos domingos, agora em exibição às 21,30, pelo Meridiano da Urca. Depois, surgiu, às sextas-feiras, às 20,50, também pelo velho relojo (é relojo mesmo) do ex-Cassino da Aldeia Velha, o "Lanceiros de Bengala". Apareceu, logo a seguir, também aos domingos, o "Aventuras de Rim-tim-tim". Finalmente, "Disneylândia".

Tudo isso são filmes especiais para televisão e falados em português. Mas o impressionante é que as dublagens são feitas (parece que em São Paulo) pelas mesmas pessoas. Essas pessoas nem sempre são, vamos dizer, bons "radioatores". E — resultado — tôdas as dublagens saem exatamente iguais, monótonas, maçantes, e, no final de contas, intoleráveis.

Walt Disney fala com a mesma voz do tenente dos "Lanceiros" e do outro tenente, o Rip, do Forte Apache. Os dois militares falam do mesmo jeito que o marido de qualquer "estrêla" do "Automóvel". Se êste marido, por sua vez, não fôr marido, mas, sim, irmão da môça que mora na esquina e quer casar com a filha do tio de um advogado, a voz é a mesma do tenente Rip e seu amigo fala igual ao sargento O'Hara...

Todos os meninos, em todos os outros filmes, falam como o Rusty, dono do "Rim-tim-tim". Apenas os cães não ladram no mesmo timbre...

Também não há mais de três mulheres para as dublagens. Numa casa com duas môças, estas falam do mesmo modo que as filhas do coronel do Forte Apache; o pai tem a voz do coronel e a mãe fala igual à viúva que se enamorou do comandante dos "Lanceiros" ou da que desejou criar Rusty, porque achava que um menino não podia viver entre soldados, assistindo ás guerras que já acabaram com todos os índios dêste mundo...

E o pessoal todo tem o mesmo cacoete: mexe com a bôca para dizer uma coisa, mas diz outra...

Teatrinho

JAMAIS aquêle fabricante de brinquedos deveria ter deixado de patrocinar o "Grande Teatro Infantil", de Fábio Sabag, apresentado aos domingos, na Urca. Saiu pela primeira vez. Errou. Tanto o teatrinho como êle próprio prejudicados. Pouco depois, voltou. Há coisa de quatro semanas, saiu novamente. O prejuizo se repetiu. Domingo passado, então, o anunciante reassumiu. Agora, façamos votos para que continui. E para que volte o engraçadinho "Dom Trolino", interpretado pela graciosa Nair Amorim, e tão querido da criançada, pois é das melhores propagandas ao vivo realizadas na televisão.

Transmissores

DOMINGO, lá pelo fim da noite, a Urca meteu um aviso: "Estamos transmitindo de nossos novos e modernos transmissores..." E a estação começou a balançar no galho...

De repente, num truque fabuloso de apropriação indébita, mostrou a imagem que a TV-Laranjeiras estava apresentando: o sr. Fernando de Cleto a falar sôbre aviões...

Por fim, saiu do ar...

Depois, voltou, chamando o fenômeno de "motivo de ordem técnica". Mas, já expliquei que essas coisas só acontecem por "motivo de desordem técnica".

HOJE, NA TELEVISÃO

CANAL 6 — 12,00 — Meio-dia; 13,00 — Discoteca do Chacrinha; 13,30 — Televespertino; 14,00 — Novela; 14,30 — Sessão de cinema; 16,00 — Clube do lar; 17,00 — Sessão das cinco; 18,00 — Musical; 18,25 — Cineminha; 19,00 — O Falcão Negro; 19,20 — Marisa, Moacir e Modas; 19,40 — Uma janela para o mundo; 20,00 — Repórter Esso; 20,20 — Agostinho dos Santos; 20,50 — Novela; 21,10 — Marina Marcel; 21,30 — Davi Nasser; 22,00 — Repprtagem; 22,30 — O abastecimento em foco; 23,00 — Tribuna médica.

CANAL 9 — 18,00 — Variedades; 18,30 — Teverama; 19,00 — TV de brinquedo; 19,30 — Pergunte e responderemos; 19,45 — Telesporte; 20,05 — Sala de música; 20,30 — Igreja decente; 21,00 — Ritmos em festa; 21,30 — Com média para sorrir; 22,00 — Atualidades; 22,30 — Teatro de ontem.

CANAL 13 — 16,55 — Rio, cinco para às cinco; 18,40 — O gordo e o magro; 19,15 — Desenhos e comédias; 19,40 — Esportes; 19,45 — Atualidades; 20,05 — Praça da Alegria; 20,35 — Rio, te adoro; 21,15 — Não durma no ponto; 22,10 — Conversa vai, conversa vem; 22,40 — Esta é a questão; 23,30 — Nosso informativo.

ITINERÁRIO

MANUEL de Nóbrega não atua mais aos sábados, nas Laranjeiras. Vai realizar programa às sextas-feiras, às 21,30, naquele Canal. Aos sábados, ficarão Carlos Alberto Nóbrega e Ronald Golias. • Na TV-Tupi, às 20.20, o cantor Agostinho dos Santos, e, às 21,10, programa com a bailarina Marina Marcel. • Outra estréia na TV-Tupi: "Marisa, Moacir e Modas", às 19.20. • E "marmelândia", de Max Nunes, às 22 horas, pela Mayrink Veiga.

OSCAR FELIPE

Bom ator do "Grande Teatro" Infantil"

Reunião de arquitetos e engenheiros

Artes — Antônio Bento

TERMINOU com sucesso o Congresso que acaba de reunir, nesta capital, delegados das associações de Arquitetos, Engenheiros e Engenheiros Agrônomos. Falou-nos sôbre a reunião o arquiteto Wilson Reis Netto, presidente da Delegacia do Instituto de Arquitetos do Brasil em Brasília.

— Ficamos satisfeitos com os resultados obtidos.

— Houve acôrdo entre as partes e teses divergentes?

— Durante o Congresso, realizado no Clube de Engenharia do Rio de Janeiro, entre Arquitetos, Engenheiros e Engenheiros Agrônomos, sob o patrocínio da Federação Brasileira de Associações de Engenheiros e contando com a presença de representantes de classe, vindos de todo o Brasil, após uma semana de debates calorosos, chegaram enfim a um acôrdo básico os representantes das três profissões.

O Instituto de Arquitetos do Brasil, se bem que totalmente representado pelos delegados dos Estados, ainda estivesse em minoria com relação aos engenheiros, muito mais numerosos, impressionou aos Congressistas pela disciplina e unidade de ponto-de-vista que manteve, em defesa do projeto de lei para regulamentação de sua profissão. Alcançaram êxito os arquitetos, tendo aceito o convite para debater em comum os seus interêsses profissionais com os engenheiros, o que resultou em vantagens e compreensão para as três classes, que tanto têm trabalhado para o progresso do país — declarou Wilson Reis Neto.

Encerrou-se o Congresso com um banquete no Iate Clube do Rio de Janeiro, oferecido pelo arquiteto Mauro Ribeiro Viégas, Secretário Geral de Viação da Prefeitura do Distrito Federal, ocasião em que se evidenciou o espírito de evidente colaboração, mantido pelos representantes das três profissões, durante o decorrer do Congresso.

Tanaka no MAM

NA próxima quinta-feira, 8, às 17.30 horas, deverá inaugurar-se, no Museu de Arte Moderna do Rio de Janeiro, uma exposição de Flávio Tanaka, que vem de passar seis anos na Europa.

Darci Penteado e Fábio Barbosa na Oca

INAUGURA-SE hoje às 21 horas, na Galeria Oca (Praça General Osório — Ipanema) uma exposição dos desenhistas Darci Penteado e Fábio Barbosa.

Hoje, o 2.º Programa de "Cine Ballet"

ESTÁ assim organizado o 2.º Programa de "Cine Ballet" que, em único dia, será exibido em exclusividade no Cine Miramar: a versão inédita, em cinco atos, de "Romeu e Julieta", com Galina Ulanova e o Bolshoi, filme de uma hora e quarenta e cinco minutos. Em complemento, o curta-metragem da França: "Divertissement", com Maurice Béjart, Marie Carrié, Michelle Seigneuret. Ambos são coloridos, respectivamente em "Magicolor" e "Eastmancolor". Grande foi o êxito alcançado ontem pela estréia do "Cine Ballet", única oportunidade a fim de admirar elencos e celebridades que jamais virão ao país.

O próximo Concêrto da O.S.B.

O próximo concêrto da "Série Nacional" e "Série Popular" da Orquestra Sinfônica Brasileira patrocinado pelo Ministério da Educação e Cultura, contará com a participação do maestro argentino Jean Constantinesco, nome dos mais caros ao nosso público de concêrtos sinfônicos, contando com a mais justificada admiração e simpatia mercê de suas atuações à frente da O. S. B. em tempos anteriores.

Terá lugar nos dias 10 e 11 do corrente, às 16.00 e 10.00 horas, no Teatro Municipal.

Concêrto de Vicky Adler

REALIZA-SE amanhã, às 20.30 horas, no Auditório do Ministério da Educação e Cultura, o recital da pianista Vicky Adler promovido pela União dos Músicos do Brasil e que tem o patrocínio do Ministério da Educação e Cultura. Vicky Adler foi a pianista brasileira que mais se destacou no recente Concurso Internacional de Piano.

Os ingressos poderão ser procurados na portaria do Ministério da Educação e Cultura e na sede da União dos Músicos do Brasil situada na Av. Rio Branco, 185 s/1.316 — Tel. .. 52-00-42.

Círculo de Amigos da Arte

A diretoria do "Círculo de Amigos da Arte" comunica aos associados que a reunião mensal dêste mês será realizada na residência do sócio Kurt Krakauer, rua Senador Vergueiro 114, apt.º 604, Flamengo, no dia 23, às 21 horas. Serão sorteados óleos de Ferdinando Sérgio Carneiro, Maria Cecília Manoel-Gismondi, Grover Chapman, Pinho Diniz, Fernando Romani e Marques de Sá, gravuras de José Camarra (uruguaio), Adir Botelho, Jacinto de Morais, Ivan Marquetti, Roberto Montenegro, Karola Szillard Gabor e Gesa Heller.

Léo Villar e Natália Timberg, em "Anjo de Pedra", no TBC

Arte e ética

Teatro — Paulo Francis

UMA das dúvidas maiores que paira sôbre a psicologia do artista é exatamente aquela surgida de seu comportamento ético. Tôda a história da arte está repleta de exemplos de criadores que deixando entrever em sua obra uma extensa e intricada gama de sentimentos positivos, agiram socialmente da maneira mais negativa.

É evidente que o artista, por sua própria condição, possui necessàriamente uma conduta em desacôrdo com os princípios éticos dominantes de uma fase histórica determinada. Nesse sentido o caráter anti-ético é, muitas vêzes, condição inalienável para a construção de sua obra. O exemplo clássico de Van Gogh, na pintura, e de um Dylan Thomas, em poesia, para evitar uma pesquisa mais aprofundada, trazem à luz, pelo menos, duas faces do problema. Van Gogh era um moralista. Nunca o deixou de ser em tôda a sua vida. Desde a sua passagem pela região do Borinage, onde descobriu e experimentou em sua própria carne a condição terrível do homem, até a fase de total afastamento da realidade circunstante e a conseqüente clausura em seu trabalho. Mas a moral dominante de seu tempo estava aquém de sua realidade sensorial e emotiva. Nesse sentido também o pintor holandês era um transideólogo. Mas se colocado contra a ética de um período determinado não se antepunha a um sentido ético imanente ao Homem e fundamental a êle. E isto lhe proporcionava todo o material necessário à execução e ao desenvolvimento de sua obra.

JÁ no caso de Dylan Thomas o procedimento antiético, e em seu caso particular deveríamos dizer amoral, redunda em uma perda constante no que se refere ao enriquecimento de determinadas experiências necessárias à sua atividade. Êle mesmo o confessou. Realmente a poesia de Thomas, de nossos poetas prediletos, tão poderosa e rica, poderia fatalmente ter atingido a um plano maior. Isto, evidentemente, é imaginário. Nunca se pode imaginar exatamente o que um artista deixou de fazer e o que poderia ter feito. Mas nós atemos, tão-sòmente, as próprias confissões de Dylan Thomas. O que resulta de tudo isso não sabemos dizer. Vários tratados escritos sôbre o assunto serviram apenas para colocar mais lenha na fogueira. Há um livro de dois psicólogos espanhóis, Poesia e Loucura, que procura estabelecer um critério válido para a apreciação e justa compreensão do fato.

Há certo tipo de artistas menores que julgam poder atingir a história transferindo para si uma psicologia que não lhes pertence. Isto é muito comum. Os poetas malditos, depois dos exemplos franceses, passaram a proliferar com tal fecundidade que chegaram quase a colocar no ridículo a escola (se é que pode ser chamada assim) dos seus modelos originais. O que fica esquecido com êsse tipo de comportamento é uma lição primária que tôda a filosofia existencial cansou de ensinar. Mas êsse tipo de artistas já possuem, para tranquilidade dos homens, um lugar reservado no inferno. (Êste artigo é de Cláudio Melo e Sousa. — P. F.).

Registro

1833 — Nasce em Itaguaí Domingos de Andrade Figueira.

1879 — Nasce, em Petrópolis Antônio Cardoso Fontes.

1906 — Morre, no Rio de Janeiro, o poeta Domingos Olímpio

1916 — Morre, no Rio de Janeiro, Garcia Redondo, escritor, membro da Academia Brasileira de Letras.

ANIVERSARIOS:

SENHORES

Embaixador José Carlos de Macedo Soares; Rufino Moreira; Raul Pinto Barbosa; Régulo Gilberto Bagueira Sampaio; dr. Francisco Santana; José Leandro Filho; Airton de Vasconcelos; Ismael da Cunha Couto; Armindo d'Aguiar; Bruno Meneses; Antônio José Pereira das Neves; Antavila Mourão Vieira; Amoacir Niemeier Marcelo Alves; Voltaire Leucuoter; Raimundo Correia Petindá e Erotides Freitas.

— Fêz anos ontem o sr. Venceslau Vieira, pai do nosso companheiro Hélio Vieira, sendo muito cumprimentado pelo transcurso da data.

SENHORAS:

Angelina Braz Benitez, espôsa do sr. Antônio Lopeir Benites, funcionário do M. S.; Iracema Dutra Ferreira; Tarcília Marques de Sousa; Isa Vilares de Andrade e Silva; Aurea Rita Freire e Antonieta da Costa Oliveira.

SOLENIDADES

Está marcada para o dia 16 a posse da nova diretoria da Federação Nacional de Jornalistas Profissionais, eleita em pleito realizado nesta capital no dia 1 de setembro próximo passado.

BANQUETES

Senadores, deputados, ministros de Estado, membros do Corpo Diplomático, jornalistas e admiradores do embaixador Francisco Negrão de Lima, vão homenageá-lo com um banquete por sua eficiente atuação à frente dos vários postos públicos ocupados por S. Exa. A homenagem terá como local os salões do Automóvel Clube do Brasil e será realizada no dia 22 do corrente.

HOMENAGENS

A Sociedade de Homens de Letras do Brasil, homenageará a poetisa e declamadora Lourdes Póvoa Bley, pelo êxito alcançado no seu último recital. A cerimônia realizar-se-á amanhã, às 17 hs. no 2.º andar da Confeitaria Colombo, à Rua Gonçalves Dias.

Saudará a poetisa o presidente dr. Aurélio de Morais.

AÇÃO DE GRAÇAS

Em ação de graças pelo aniversário da srta. Ana Maria Correia, filha do casal Claudionor Correia-Isolina Correia, será rezada missa, hoje às 10 horas, na Igreja de São Benedito na Avenida Passos.

Dr. José de Albuquerque
Membro efetivo da Sociedade de Sexologia de Paris
Doenças Sexuais do Homem
Rosário, 98 — Das 13 às 18 horas

Pode viajar

Astrologia — Prof. Mirakoff

HOJE, 6 (têrça-feira) — De manhã Júpiter entra em Sagitário. Os negócios poderão ser ativados e as viagens serão felizes.

ACONTECERA HOJE AO LEITOR

Seguem-se as possibilidades felizes ou não de hoje, com horas e números favoráveis, para os leitores nascidos em quaisquer dia, mês e ano, nos períodos seguintes:

ENTRE 21 DE DEZEMBRO E 20 DE JANEIRO (Capricórnio)

Aceite as propostas da criatura amada sòmente quando forem resguardados os direitos mútuos e o respeito devido às grandes afeições. 8, 9 e 20; 34, 45 e 56 (horas e números).

ENTRE 21 DE JANEIRO E 19 DE FEVEREIRO (Aquário)

O repouso demasiado é tão inconveniente quanto o próprio excesso de trabalho. Faça um reajuste nas suas atividades mentais e musculares. 7, 19 e 21; 44, 46 e 48 (horas e números).

ENTRE 20 DE FEVEREIRO E 20 DE MARÇO (Peixes)

Os passatempos deverão ser bem observados para não se transformar em vícios. O trabalho será sua fonte de energia e vitalidade. 8, 9 e 16; 44, 52 e 63 (horas e números).

ENTRE 21 DE MARÇO E 20 DE ABRIL (Aries)

Seu temperamento é, por natureza, saltitante e por isso busque sempre os trabalhos mais calmos e os ambientes silenciosos para equilibrar bem suas energias. 8, 9 e 21; 33, 34 e 35 (horas e números).

ENTRE 21 DE ABRIL E 20 DE MAIO (Touro)

Não faça muitas mudanças sem primeiro auscultar os interêsses gerais e terá maiores possibilidades no campo social e financeiro. 8, 9 e 11; 45, 46 e 47 (horas e números).

ENTRE 21 DE MAIO E 20 DE JUNHO (Gêmeos)

Menos preocupações com os outros trará maiores oportunidades e possibilidades financeiras, pois estará livre de comentários tendenciosos. 8, 9 e 21; 45, 46 e 48 (horas e números).

ENTRE 21 DE JUNHO E 22 DE JULHO (Câncer)

Não acumule as soluções de problemas pessoais para se entregar aos interêsses alheios, embora o da criatura amada esteja em primeiro plano. 8, 9 e 21; 23, 34 e 25 (horas e números).

ENTRE 23 DE JULHO E 20 DE AGÔSTO (Leão)

Muita atenção nas boas oportunidades e não deixe passar o tempo de auferir os lucros a que tem direito. 8, 9 e 10; 44, 45 e 47 (horas e números).

ENTRE 21 DE AGÔSTO E 22 DE SETEMBRO (Virgem)

As opiniões não sendo iguais, é sinal de que os interêsses também não são e por isso aproveite a sua oportunidade para auferir os lucros a que tem direito. 8, 9 e 21; 34, 35 36 (horas e números).

ENTRE 23 DE SETEMBRO E 22 DE OUTUBRO (Libra)

Sua maneira de agir será sempre o seu estelo e a de todos aquêles que lhe são amigos de ação e coração. 8, 9 e 10; 44, 45 e 56 (horas e números).

ENTRE 23 DE OUTUBRO E 22 DE NOVEMBRO (Escorpião)

Acentue suas fontes de cooperação e conquistará o bem pelo bem. 8, 9 e 10; 34, 44 e 56 (horas e números).

ENTRE 23 DE NOVEMBRO E 21 DE DEZEMBRO (Sagitário)

Os deveres estarão em primeiro plano, embora haja tempo para todos os demais interêsses relativos à sua felicidade pessoal. 8, 11 e 16; 20, 23 e 25 (horas e números).

GRANDE HOTEL ESTORIL
LIDERANDO OS HOTEIS DO E. E. SANTO
VITÓRIA — E. E. SANTO
O maior, o mais luxuoso e o mais moderno Hotel do Estado
End. tel.: — ESTORIL — Tel.: * 2217

A bonita Ilka Soares estêve circulando em Ubá, tomando parte nas homenagens que o Tabajaras Esporte Clube executou para mimosear o compositor Ari Barroso. Ilka ainda é um poema moreno

Programas de sábado e domingo...

(Conclusão da 8a. pág.)

2—4	Edi	1	55
	Klang	10	55
6	Lebreu	9	56
3—7	Oidler	2	56
8	Cardo	3	56
9	Garôto de Ouro	7	56
10	Sputnik	13	52
4-11	Cancerière	11	56
12	Nerem	12	56
13	Dórico	4	56
"	Beltler	8	56

oOo

7. Páreo — às 16.55 horas — 1.300 metros — Cr$ 70.000,00 — (Betting).

		Ks.	
1—1	Lousiane	13	56
2	Seas Risque	7	56
3	Amoureuse	14	56
2—4	Norm	6	56
"	Xiris	5	56
5	Joneia	3	56
3—6	Ocara	2	56
7	Urville	2	56
8	Advertência	11	56
9	Agartha	1	56
4-10	Dudka	5	56
11	Lille	12	56
12	Jumba	6	56
"	Ka'ushka	10	55

oOo

8.º Páreo — às 17.30 horas — 1.400 metros — Cr$ 85.000,00 — (Betting).

oOo

1—1	Pasteur	4	55
2	Moonseed	7	55
3	Monje Branco	12	55
2—4	Daman	6	55
5	Dublin	5	55
6	Sheik	2	55
3—7	Zerô	8	55
8	Kill	10	55
9	Firstrate	11	55
4-10	Fileo	9	55
11	Tio Godoy	3	55
"	Tio Ricardo	7	55

4—5	Temível	5	52
"	Tzarina	8	50
"	Swami	2	55

oOo

4.º Páreo — às 15,20 horas — 1.300 metros Cr$ 70.000,00.

		Ks.	
1—1	Obediente	10	56
"	Don Secundo	9	56
2	Divinum	5	55
3	Plat'no	4	56
3—4	Jungle Crier	5	56
5	Ukase	6	56
6	Xile	3	56
4—7	Acoriano	1	56
8	Xanto	7	58
9	Loureiro	8	56

oOo

5.º Páreo — Grande Prêmio "Leônce de Paula Machado" — às 15.50 horas — 2.000 metros — Cr$ 50.000,00.

		Ks.	
1—1	Hypério	2	55
2	Dix	7	55
2—3	Arlechino	6	55
"	Alight	5	55
3—4	Van Dick	4	55
5	Expresso	3	55
4—6	Zefir	8	55
"	Zôpo	1	55

oOo

6.º Páreo — às 16.20 horas — 1.600 metros — Cr$ 50.000,00 — (Betting).

		Ks.	
1—1	Hegen	1	54
2	Urco	12	50
3	Hivam	3	50
2—4	Persilo	2	50
5	Contratrista	4	50
6	Ecle	8	50
3—7	Bonsard	6	54
8	Solfejo	9	50
9	Jancur	10	50
4-10	Ile de France	11	50
11	To Luiz	2	54
"	Cloche d'Or	7	50

oOo

7.º Páreo — às 16,55 horas — 1.000 metros — Cr$ 80.000,00. — (Betting).

		Ks.	
1—1	Zalaca	7	55
"	Zamia	13	55
2	Alteza	5	55
2—3	Pilar	1	55
4	Sayonara	4	55
5	Mi Noche	10	55
3—6	Viçosa	6	55
7	Intruja	3	55
8	Medinilla	14	55
9	Be Happy	12	55
4-10	Fusen	11	55
11	Igaçaba	3	55
12	Eleritora	2	55
13	Sabah	9	55

oOo

8.º Páreo — às 17.30 horas — 1.700 metros — Cr$ 50.000,00 — (Betting).

		KS.	
1—1	Campi	6	54
2	Souvenir	12	58
3	Jaracatiá	3	60
2—4	Malim	4	54
5	Gudrum	10	54
6	Tristão	8	58
7	Balonês	15	60
3—8	Juar	6	54
9	Rabela's	14	60
10	Cascador	7	58
11	Almei	2	50
4-12	Cachito	13	58
13	Mister X	1	52
14	Gandulo	9	60
"	Atento	11	58

Corrida de Domingo

1.º Páreo — às 13.50 horas — 1.000 metros — Cr$ 80.000,00

		Ks.	
1—1	Zastro	2	55
"	Zunzum	7	55
2—2	Verdun	4	55
"	Vermouth	1	55
3	Orvalhero	9	55
3—4	Guerrilheiro	6	55
5	Mojú	8	55
6	Prometheu	10	55
4—7	Bebim	3	55
8	Muscari	11	55
9	Polegar	5	55

oOo

2.º Páreo — às 14,20 horas — 1.300 metros — Cr$ 70.000,00

		Ks.	
1—1	Queralona	6	56
2	Miss Elegante	7	56
2—3	Xira	3	56
4	Darga	2	56
3—5	Classe	9	56
6	Neré	4	56
4—7	Borboleta	5	56
8	Kobyla	1	56
9	Xanea	8	52

oOo

3.º Páreo — "Handicap Especial" — às 14.50 horas — 1.400 metros — Cr$ 100.000,00.

		Ks.	
1—1	Claustro	3	52
2—2	Crown Prince	1	58
3	Cotoxó	8	53
3—4	Tirafogo	7	52
"	Mister Bagé	4	56

Armazéns Gerais Guanabara S.A.

CERTIFICADOS DO I.B.C.

ARMAZEM DE MATIAS BARBOSA

Certº nº	Regº	Data	Sacas	Quota	Remetente
135	134	21/1/59	50	Exp.	Gil Severo Rezende
207	208	27/2/59	100	C. I.	Alfredo Salomão

Certificados já registrados no I. B. C., Agência de Angra dos Reis, sob n.º AR.330 e AR.356 de 3.6.59.

Os certificados em referência, foram extraviados, fazendo-se a presente publicação para os necessários efeitos.

Rio de Janeiro, 1 de outubro de 1959.

ARMAZENS GERAIS GUANABARA S. A.
CARLOS ROCHA FILHO
Diretor

Estou estreando com brotos & clubes

Nos Clubes
Nélson Jorge

HÁ algum tempo atrás, quando cometi a ousadia de realizar a "Revista da Sociedade", contratei um rapaz para fazer à cobertura jornalística dos nossos clubes. Êste rapaz logo se revelou, pelo seu gabarito pessoal e profissional, tomando conta dos clubes de Norte a Sul da cidade. Agora, com o mesmo prazer dos descobridores de talento, apresento para vocês Nélson Jorge, que, diàriamente, mostrará aos leitores por que a vida está "Nos Clubes". Nélson têm o entusiasmo dos jovens de sua idade e a estrêla daqueles que nasceram para brilhar. Tenho convicção de que atingirá ao ponto exato do gôsto dos leitores do DIARIO CARIOCA, pois têm môlho necessário para isto. Estou fazendo esta apresentação com certo orgulho — entendam por favor — pois foi neste setor que iniciei minhas atividades jornalísticas e o bom Nélson Jorge foi criado e moldado pela "Revista da Sociedade". Agora, com vocês o curumim do DC: Nélson Jorge. (JEAN POUCHARD).

DIA 10, estarei participando das festividades que levarão à mineira cidade de Poços de Caldas, as oitenta e duas candidatas ao título de "Embaixatriz do Turismo". Tenho a certeza de que êste acontecimento vai movimentar muito êste simpático centro de veraneio. Terei prazer em presidir o júri que apontará a nossa representante do turismo.

♥

DUAS COISAS chamam a atenção na Sociedade Hípica Brasileira: a lourica da srta. Eloisa Dolabella, praticando equitiação e a categoria do serviço do "maitre" Costa. Logo mais, teremos jantar dançante.

♥

BOOKER PITMMAN foi completo sucesso no último sábado, funcionando como "show" do jantar-dançante do Country Club.

♥

CORREM rumores de que o sr. Leoncio de Andrade vai substituir o sr. Armin Bernhard na direção social do Clube dos Caiçaras, também conhecido como a pérola da Lagoa Rodrigo de Freitas.

♥

E, POR falar em Caiçaras, sexta-feira, será realizado por lá o "Baile da Sinhá Môça". Vinte e quatro pares do "Jovem Society" vão recordar a época de nossos bisavós, dançando em trajes de 1860.

♥

JORGE JOUVET deu toque novo no moreno rostinho da srta. Sônia Regina Fernandes. Ela ficou ótima com o novo penteado do Jouvet.

♥

ONTEM, foi devidamente comemorado o aniversário da elegante e bonita (eu disse bonita mesmo) srta. Branca Maria Cabral. Os cumprimentos dêste colunista.

♥

A MORENA srta. Sônia Dutra está com problema "shakespeareano": ser ou não ser namorada do João (TV-Rio) Batista Amaral.

♥

O E. C. Guanabara, que fica ali na Ilha do Governador, está se preparando para acontecer com seu baile de aniversário: "Black-tie" em novembro.

♥

NÃO SE compreende como um clube com a suntuosidade e ostentação da Casa das Beiras, tenha a coragem de apresentar para os seus associados orquestras que destoam completamente do seu ambiente. Quem é Marilda e seu conjunto?

♥

A SENHORA Hortelina Van Erven, conhecida promotora do concurso de "Charme-Girl", me telefona para contar que sábado será escolhida a mais charmosa do Clube dos Tatuís. A vencedora dêste certame, como vocês sabem, receberá como prêmio uma viagem à Paris.

♥

A LOURISSIMA e bonita srta. Vera Ribeira, "Miss Brasil 1959", andou fazendo movimento em Pernambuco no último sábado. Desta vêz, ela não perdeu o "maillot"...

♥

A GRACIOSA srta. Marilena Mota subiu ao altar da Candelária para se tornar sra. Carlos Alberto Rutovtch Ribeiro. Presentes ao acontecimento religioso anotei: cel. e sra. Antônio Fontenelle, sr. e sra. Gabriel Castro, sr. e sra. Osni Dias, sr. e sra. Rubem Nobbem, sr. e sra. Ari Picaluga (êle é o movimentado diretor-social do Grajaú Tênis Clube) e outros. A noiva era um poema de branco, naquele modêlo do figurinista José Ronaldo.

♥

ESTOU sabendo que a nova sede social do Botafogo será devidamente inaugurada no próximo dia 8 de dezembro. As obras ainda não estão terminadas, mas vocês conhecerão a mais luxuosa sede de um clube no Rio.

♥

AINDA que pareça incrível, fica no Ceará o clube mais moderno do Brasil. Chama-se Náutico e tem sete piscinas, uma coleção de quadras de tênis, etc. e tal.

♥

A LOURISSIMA srta. Tutsi Bertrand vai anunciar, ainda êste ano, o seu casamento. Aguardem.

♥

GASTANDO sua lua-de-mel na Ilha do Governador o jovem casal Eli Moreira.

♥

CHAMO a atenção de vocês para a beleza da srta. Margareth Anguerman, que é uma das fortes candidatas ao título de "Rainha da Guanabara", concurso promovido pela "Revista da Sociedade".

♥

MUITO agradável o recém-inaugurado bar do Fluminense. Ar refrigerado e uísque perfeitos.

♥

ONTEM, foi devidamente comemorado aniversário de um lindo brotinho: Cláudia, filha do sr. e sra. Rafael dos Anjos.

♥

AMANHÃ, tem mais... Até...

ILHÉUS
em Super-Convair

2 vôos semanais com uma única escala em Belo Horizonte.

REAL

Reservas: Tel.: 32-7399 - 32-4300
Av. Rio Branco, 277 - tel. 32-2300
Rua Sta. Luzia, 732 - tel. 42-3614
Av. Atlântica, 1936 - tel. 36-2022
LMM 37 300

CLINICA MEDICO-CIRURGICA DO
DR. AMÉRICO CAPARICA

Consultório: Rua Visconde do Rio Branco, 81 (Elevador) — Telefone: 42-2056 — Diàriamente das 16 às 19 horas.
Residência: Rua Gonçalves Crespo, 366 (1.º andar) Apartamento n.º 201 — Telefone 28-0263

RAIOS X Dr. Victor Côrtes
Exames radiológicos em residências

TOMOGRAFIAS

Diàriamente das 8 às 11 e das 14 às 17 horas

RUA ARAÚJO PÔRTO ALEGRE, 70
9.º andar — Tel.: 22-5330

Escolha a mais bela da Guanabara e ganhe uma viagem a Paris

Voto para "Rainha da Guanabara" em

....

que freqüenta a praia de ....

Nome do votante ....

Cidade .... Bairro ....

Este 'coupon" deve ser enviado à "Revista da Sociedade — suplemento dominical do DIARIO CARIOCA — av. Rio Branco, 25 (sôbreloja). Qualquer jovem bonita pode ser candidata, e você, leitor, estará concorrendo ao sorteio de uma viagem a Paris.

Passatempo
R. Portella

HORIZONTAIS:

1 — Rua estreita e curta
4 — Contração de "a" e "o"
5 — Membro da ave
7 — Junto, colado
9 — Avistei
11 — Batráquio
12 — Nome p. masculino
14 — Espécie de capa sem mangas usada pelas confrarias e irmandades religiosas
16 — Grito de dor
17 — Que é articulado de viva voz

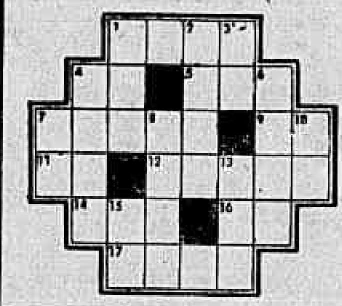

VERTICAIS:

1 — Quadrúpede ruminante
2 — Grande desordem ou confusão
3 — Artigo masculino, plural
4 — Homem de pequena estatura
6 — Pequeno arroio afluente do Paraguai, ao sul de Assunção
7 — Pátria de Abraão
8 — Dar
10 — Partir
13 — Óxido de cálcio
15 — Poeira

RESPOSTA DO NÚMERO ANTERIOR

HOR.: Brio — Pau — Cá — Caridade — A. — Nó — Ir — Macacada — Ré — Imo — Mu-o. VERT. Bar — Ruína — Oca — Parar — Adido — Cam — Dócil — Era — Cem — Amo.

Estatística do campeonato de 59

(Conclusão da 9.ª pág.)

	Vêzes
Antônio Viug	10
Frederico Lopes	9
José Gomes Sobrinho	8
Eunápio de Queirós	8
Wilson Lopes de Sousa	7
Amilcar Ferreira	5
Cláudio Magalhães	5
Jorge Pais Leme	3
Airton Vieira de Morais	2
José Monteiro	1

EXPULSÕES

11ª Rodada

Jôgo: Fluminense x Vasco
Juiz: Wilson Lopes de Sousa
Expulso: Maurinho (Fluminense)

Jôgo: Olaria x São Cristóvão
Juiz: Antônio Viug
Expulso: Osmindo (São Cristóvão)

PENALTES

11ª Rodada

Jôgo: América x Portuguêsa
Juiz: Frederico Lopes
Executante: Nilo (América) — Perdeu

Jôgo: Olaria x São Cristóvão
Juiz: Antônio Viug
Executante: Medeiros (São Cristóvão) — Aproveitou

Dados coligidos por JOSE' MARTINS RIBEIRO

Curiosidades...

(Continua na pag. 9))

- Cr$ 3.308.359,00 (7.ª Rodada) a maior renda do Certame de 1959, no seu primeiro turno, quando se defrontaram Vasco e Botafogo. Cr$ 7.280,00, a menor (8.ª Rodada), verificada em Kosmos, por ocasião da partida entre a Portuguêsa e Olaria.
- **Mesmo não sendo líder (do Campeonato), o Vasco é o clube das melhores arrecadações, totalizando Cr$ 11.355.057,00, enquanto que o Madureira, totalizou no 1.º turno do Certame de 1959, apenas Cr$ 1.102.839,00.**
- O São Cristóvão é o único clube que ainda não teve um empate no campeonato (1.º Turno), mas em compensação teve contra si 10 derrotas e uma vitória.
- Ilton (América) e Joubert (Flamengo) foram os primeiros jogadoers a serem expulsos de campo. O primeiro na partida efetuada em Madureira, entre o tricolor suburbano e o América, com arbitragem de José Gomes Sobrinho. O segundo no encontro entre o Flamengo e Bangu, no Maracanã, sob a direção de Frederico Lopes.
- Bira (Canto do Rio) foi o primeiro jogador a perder uma penalidade máxima, por ocasião da partida entre o Fluminense e o clube de Niterói, com a arbitragem de Antônio Viug, que foi no 1.º turno do Certame de 59, o árbitro que mais penalidades máximas marcou.
- Os três tentos conquistados contra a defesa do Fluminense (a menos vasada do certame de 59), foram marcados por: Orlando, da Portuguêsa (5ª Rodada), Válter, do Bangu (7.ª Rodada), e Altair, contra (9.ª Rodada), no prélio com o Botafogo.

ARTE E TEATRO

Dezon vende livros e revistas estrangeiras, de teatro e arte. 13 de Maio, 47 — sala 1.202.

Flamengo deu...

(Conclusão da 9.ª pág.)

mo sem reservas, o Fluminense caminha brilhantemente, pois ainda se beneficia de contar sempre com o mesmo time, muito entrosado e cegamente obediente às determinações de Zezé Moreira, um grande técnico desde que trocou a teimosia defensiva pelo bom-senso que permite à equipe atacar e defender-se muito bem.

O VASCO DECEPCIONANTE

O Vasco é que decepcionou. Quando todo mundo esperava o leão, apareceu um ratinho, do qual o Fluminense fêz seu divertido brinquedo, na pessoa de Peniche. O Vasco, domingo, foi Peniche: frágil, inócuo, nulo. Não foi um fracasso tático, porque o fracasso individual dos jogadores não o permitiu. Os craques Paulinho, Orlando e Écio estiveram no mesmo nível das nulidades Peniche e Pacoti — e não há grande time que resista à debacle simultânea de cinco elementos.

Ao contrário do Flamengo, o Vasco deu adeus ao título (não deu?) sem brilho, sem luta e sem glória. Melancòlicamente.

BÔLOS ARTÍSTICOS

Aceita-se encomenda de bolos, doces pastéis e salgadinhos em qualquer quantidade para aniversários, casamentos, datas comemorativas, etc. — Telefonar a qualquer hora: 48-4469 — D. VINA

L. Santos...

(Conclusão da 8a. pág.)

mal Sea Prince de acôrdo com o modêlo aprovado);

g) — multar em Cr$ 500.00 os tratadores Cirilo de Sousa (Macula) e Roberto Tripodi (El Valiente) por infração da alínea f) do artigo 44 do Código (não terem apresentado as blusas dos proprietários de seus pensionistas);

h) — multar em Cr$ 2.000.00 o tratador Daniel Cardoso (Nabab e Loranga), em Cr$ 1.000,00 a tratadora Inah de Moraes (Typhoon the Second) e o tratador Carlos Ivan Pereira Nunes (Nababo e Kovidara), por infração do art. 162 do Código (não terem dado em tempo os compromissos de montaria de seus pensionistas);

i) — por proposta do diretor do Hipódromo, multar em Cr$ .. 2.000,00 o tratador Paulo Morgado, por infração do art. 23 do Código.

j) — multar em Cr$ 500,00 os jóqueis Luís Rigoni e Emígdio Castillo por infração do art. 156 e de acôrdo com o parágrafo 5.º do artigo 199 do Código (terem saído, depois da apresentação, da sala que lhes é reservada).

k) — as infrações constantes da alínea «d» destas resoluções sòmente entrarão em vigor a partir do dia 10 de outubro;

l) — ordenar o pagamento dos prêmios das corridas de 24, 26 e 27 do mês p. passado.

Súmula do...

(Conclusão da 9a pág.)

Bonsucesso x Canto do Rio.

Local — Teixeira de Castro.

Juiz — Cláudio Magalhães — regular.

Renda — Cr$ 7.680,00.

QUADROS — Bonsucesso: Zé Maria; Jacaré, Renato. Brandãozinho e Antônio; Adelino e Russo; Geraldo, Artoff, Valter e Hélio.

Canto do Rio — Ari; Luciano, Osvaldo, Floriano e Mário; Zé Maria e Dodoca; Jairo, Fernando, Zequinha e Amaro.

1.º tempo — Bonsucesso 1 x 0 (gol de Arloff).

2.º tempo — Bonsucesso 2 x Canto do Rio 2 (Valter e Zequinha 2).

Preliminar — Bonsucesso 2 x 0.

"BB" É A DONA DA SEMANA

Jean Gabin e Brigitte Bardot (foto acima) principais intérpretes de "AMAR E MINHA PROFISSAO", produção Columbia que estará a partir de amanhã sendo exibida exclusivamente no cinema VITÓRIA. Como sempre, proibida para menores de 18 anos

Próximos LANÇAMENTOS

BB E JEAN GABIN NO CINE VITÓRIA: AMANHÃ

Jean Gabin e Brigitte Bardot são os principais intérpretes de "AMAR E MINHA PROFISSAO", (En cas de malheur), co-produção franco-italiana baseada numa novela de Georges Simenon que a Columbia Pictures vai apresentar a partir de amanhã, exclusivamente no cinema Vitória. No elenco, Edwice Feiullere, Nicole Berger, Franco Interlenghi e Madeeleine Barbulee. Trata-se de história (proibida para menores de 18 anos) de um advogado casado que se apaixona pela sua bela cliente. Uma produção de Raoul J. Levy dirigida por Claude Autant-Lara.

À excelente comédia "DONA XEPA", uma produção de Osvaldo Massaini e Alípio Ramos, com Alda Garrido no principal papel, é a grande atração da próxima segunda-feira num grande circuito de cinemas liderado pelo Plaza. No elenco, Odete Lara, Herval Rossano, Colé, Zezé Macedo, Nino Melo e Cilo Costa. Película baseada numa peça teatral de Pedro Bloch que obteve grande sucesso. Direção de Darci Evangelista, apresentação da Unida Filmes.

"ROMEU E JULIETA" NO MIRAMAR

Dando prosseguimento ao IV Festival Mundial de Filmes de Dança, o cinema Miramar estará apresentando hoje, o filme de longa metragem (em tecnicolor) "Romeu e Julieta", com Galina Ulanova e Youri Zhdanov e o corpo de baile do Teatro Bolshoi. Trata-se de uma película que pela primeira vez é apresentada ao público brasileiro. Amanhã, estrá em cartaz "Laurência", com Tchabukiani. "Os Saltimbancos", com Ballet da Ópera de Viena e. "Divertissement Moderno". Excelente programa em tecnicolor.

BOA ESTRÉIA

Os cinemas do circuito São Luís estarão apresentando na próxima segunda-feira, "O Direito de Ser Feliz", uma produção da Warner Bros, dirigida por Mervin Le Roy com Jean Simons, Dan O'Herlihy e Ronda Fleming nos principais papéis. Trata-se de uma película que obteve grande sucesso quando de sua apresentação no "Festival do Cinema Americano" realizado pelo Museu de Arte Moderna.

"WESTERN"

Bruce Bennet é o protagonista de "Alma de Bandeirante", um "western" produzido pela Republic (em tecnicolor) que a Imperial Filmes vai apresentar segunda-feira próxima nos cinemas do circuito Odeon.

"DONA XEPA": SEGUNDA-FEIRA

Alda Garrido é a protagonista de DONA XEPA", comédia produzida por Osvaldo Massaini que segunda-feira próxima será apresentada nos cinemas dos circuitos ART PALÁCIO e PLAZA. Na foto acima, cena do filme

HYPÉRIO DE VOLTA (131" 2/5) NA VOLTA FECHADA: É FÔRÇA

Potrancas não vão concorrer

Reunindo apenas oito inscrições, na tarde do próximo domingo, será realizado o "Grande Prêmio Lineu de Paula Machado", na distância de 2.000 metros e com a dotação de Cr$ 500 mil.

O "Grande Critérium" — como também é denominado aquêle grande prêmio — se destina a animais nacionais de três anos e se acham alistados os potros Hypério, Arlechino, Van Dick, Alight, Dix, Expresso, e a parelha Zefir-Zôpo.

VOLTA EM 131"2/5

O melhor trabalho para o «Grande Critérium» pertenceu ao potro Hypério, líder invicto da geração. O filho de Amphis, sob a direção de Luiz Diaz, «fechou a volta» em 131"2/5, demonstrando ostentar o melhor de sua forma. Van Dick, com Oswaldo Ulloa, passou 2040 metros em 135"3/5, agradando. Arlechino, sob o freio de Luís Rigoni, baixou em um segundo a marca pertencente ao defensor do Stud Paula Machado. Zôpo, sob o govêrno de Ulloa, cravou 135", com ação vistosa, e Expresso, pilotado por Antônio Bolino, produziu o tempo mais alto para a distância de 2040 metros com os seus 138".

NENHUMA POTRANCA

Evidenciando a falta de capacidade por parte das integrantes da ala feminina, o Grande Prêmio «Linneo de Paula Machado» será disputado apenas com integrantes do sexo masculino. Realmente nenhuma das potrancas da atual geração tem classe suficiente para figurar entre Hypério, Arlechino, Van Dick e outros, cuja superioridade sôbre qualquer das potrancas é notória.

Montarias oficiais para quinta-feira

1º PAREO — às 13,50 Horas — 1.400 Metros — Cr$ 60.000,00 — (Aprendizes)

		Ks
1—1	Vicio, J. G. Silva	52
2	Emok, J. Quintanilha	52
2—3	Don Ramirez, A. Leite	56
4	Penstock, J. Santos	58
3—5	Parbleu, E. Rangel	56
6	Castor, L. Santos	58
7	Jaguar, P. Fontoura	52
4—8	Rio Grande, I. Souza	58
9	Carpentier, G. Queiroz	52
10	C. Acero, A. M. Caminha	52

oOo

2º PAREO — às 14,20 Horas — 1.400 Metros — Cr$ 60.000,00

		Ks
1—1	Mme. Senatore, J. Silva	56
2	Diadem, A. Reis	58
2—3	Donatrice, U. Cunha	52
4	Kumacaá, J. Santos	52
3—5	Balcânica, W. Andrade	54
6	V. Cliquot, M. Silva	58
4—7	Tegucigalpa, J. Queiroz	52
8	Talulah, A. Ricardo	52
9	Urupanan, J. Martins	58

oOo

3º PAREO — às 14,50 Horas — 1.300 Metros — Cr$ 50.000,00

		Ks
1—1	Ujará, L. Santos	50
2—2	Biella, A. Santos	54
3	Tia Mimi, J. Tinoco	50
3—4	Sinfonia, O. Ulloa	52
5	Siciliana, J. G. Silva	52
4—6	Violeta, M. Silva	50
7	Kuty, P. Fontoura	58

oOo

4º PAREO — às 15,20 Horas — 1.500 Metros — Cr$ 70.000,00

		Ks
1—1	Habilidoso, J. Silva	56
"	Kabilda, A. Reis	54
2—2	Sputnik, E. Castillo	56
3	Lundia, P. Fernandes	54
4	Bruma, L. Santos	54
3—5	Kissable, Não corre	54
6	Horário, L. Silva	56
7	Lanugu, D. Moreno	56
4—8	Etchike, J. Carlindo	54
9	Xiça, W. Andrade	56
"	Xiririca, J. Ramos	54

oOo

5º PAREO — às 15,50 Horas — 1.300 Metros — Cr$ 80.000,00

		Ks
1—1	Excelsior, M. Silva	55
2	Estudioso, L. Vaz	55
2—3	Engeitado, L. Diaz	55
4	Nilópolis, D. P. Silva	55
3—5	N. Prince, A. Santos	55
6	Montecarlo, A. Bolino	55
4—7	Don Leivas, L. E. Castro	55
8	Wyoming, I. Souza	55

oOo

6º PAREO — às 16,20 Horas — 1.300 Metros — Cr$ 80.000,00 — BETTING

		Ks
1—1	Revolto, A. Brito	55
2	Imanado, C. Dias	55
2—3	Ivanil, J. Tinoco	55
4	G. de Ouro, A. Ricardo	55
3—5	Xeclar, A. Marçal	55
6	Rey Mago, D. Moreira	55
4—7	Rison, O. Moura	55
8	Ingratião, H. Cunha	55
9	Indicado, A. Bolino	55

oOo

7º PAREO — às 16,55 Horas — 1.300 Metros — Cr$ 80.000,00 — BETTING

		Ks
1—1	Parla, J. Silva	55
2	Lagunita, H. Lima	55
3	Salgada, A. Santos	55
2—4	Diavolessa, M. Silva	55
5	Lorette, D. Moreira	55
6	Florator, J. Marinho	55
3—7	Mayflower, J. Ramos	55
8	Quipela, W. Andrade	55
9	Ully, I. Souza	55
4-10	Paulette, J. Tinoco	55
11	Nicole, H. Cunha	55
12	Quitillame, A. Ricardo	55
13	Marguerite, E. Castillo	55

oOo

8º PAREO — às 17,30 Horas — 1.600 Metros — Cr$ 60.000,00 — BETTING

		Ks
1—1	Nice Boy, J. Tinoco	60
2	Saravando, L. Santos	52
2—3	Chaço, M. Silva	58
4	Chianti, A. Cardoso	58
5	Ibirapuitan, G. Queiroz	52
3—6	Coligny, J. Baffica	52
"	Korovin, A. Santos	60
7	Titânico, J. Queiroz	52
4—8	Grave, A. Ricardo	56
9	Bauer, Não corre	60
"	Cósmico, A. Bolino	52

RONDÓ dos Cavalões

Mais uma do hospital

ONTEM, uma eguinha minha, apareceu com cólica. A menina suava, cavava e só queria se deitar. Fiz tudo o que pude e sabia, nessa emergência, e tratei, incontinente de procurar um veterinário. O dr. Dupont que, em geral, está pela Vila, nessa hora (10 da manhã) não foi encontrado. Telefonei, então para o Hospital Veterinário.

— «Tem algum veterinário aí? perguntei a pessoa que me atendeu.

— «Tem só o dr. Hélio Franco.

— «Num conheço êsse, deve ser novo. O Márcio não está?

— «Ainda não veio.

— «Então peça a êsse mesmo que faça o favor de dar um pulo aqui na minha cocheira pra acudir a minha eguinha.

Esperei, esperei e como o homem não aparecesse, fui lá.

— «O dr. Hélio Franco?

— «É aquêle ali, disse um empregado, apontando para uma cara bastante feia, que estava vendo mósca voar.

— «Bom-dia. Pedi pro senhor chegar até a minha cocheira, e como o senhor não apareceu, resolvi vir buscá-lo. Preciso de um veterinário pra ver a minha égua. Ela não está bem. Pode vir comigo? Depressa?

Sabem o que me respondeu o tal de dr. Hélio Franco? Que «não tinha obrigação de atender»!!!

— «Ah! num tem? Tá bom, então não atenda. Será mais uma pra se contar do Hospital. E eu vou contar, pode ficar certo.

Está contado. E penso que não há necessidade de nenhum comentário.

Só quero acrescentar que a cara dêsse dr. Hélio é dessas de emprêgo pra gente, e não de gente para o emprêgo.

E o hospital continua brilhando, não há dúvida.

Notinha I — Penso que gente que tem pôsto de mando, deve, mais que os outros, respeitar leis e regulamentos, vocês num acham? Mas aqui num é assim, não. Os que são autoridades são os que mais desrespeitam. Uma lei pra si, outra pros outros.

No domingo eu estava com o meu carrinho, ali na Ponte de Tábuas, a espera que o sinal abrisse, pra eu poder entrar na rua Jardim Botânico. Assim que o sinal abriu pra mim, arranquei. Mas tive que dar incontinente, uma freiada violenta pra não ser espatifada por uma camioneta, a qual, desrespeitando o sinal e o regulamento do tráfego, atravessou, fincada o cruzamento.

Querem saber quem era o «chauffeur»? Era o Guilherme Despenteado, diretor do Jockey Clube, e comissário de corrida!

E agora me digam: com que autoridade êle vai punir os profissionais do turfe que transgridem os artiguinhos do código de corridas?

Notinha II — Ora viva! Até que enfim, a rampa de embarque, dos cavalinhos vai sair! E ela está sendo construída dentro do hipódromo, e num lugar quieto e socegado. Vamos ver se sai 100% certa.

Viva! o Braga, ex-das Aguas! Vivooooo!

Feita a rampa, pela qual tanto me bati, fica faltando, do meu programa, a piscina, e o uniforme pros cavalariços que vão levar cavalo ao prado, em dia de corrida.

Vamos ver quando o Chico 20.000 poderá ganhar um Vivooooo!

Notinha III — Chiquinho, faça a piscina; Chiquinho, faça a piscina; Chiquinho faça a piscina; Chiquinho, faça a piscina; Chiquinho, faça a piscina; Chiquinho, faça a piscina; Chiquinho, faça a piscina!

INAH DE MORAIS

5 NOTÍCIAS

1 — O jóquei Salomão Ferreira deverá montar domingo próximo na Gávea. Ontem trabalhou o potro DIX, que será sua montada na melhor carreira desta semana, o «Grande Criterium».

2 — O cavalo NEARGO, recentemente adquirido pelo Haras Guatupê do Paraná, morreu no Haras Mondezir, onde parou na sua viagem que fazia para Curitiba. NEARGO machucou-se bastante no caminhão-transporte e morreu não resistindo aos ferimentos recebidos.

3 — ISMAIL, após algumas atuações na Gávea, aos cuidados de Moacir Canejo, retornou a São Paulo. Em Cidade Jardim continuará sua campanha.

4 — Chegaram do Paraná para Valter Aljano e Bertucio Carvalho, respectivamente, os animais REI DA GRANJA e RUBI NEGRO. São potros para a próxima temporada.

5 — Manoel Silva, o Bequinho, deverá estar ausente da Gávea no próximo domingo. Irá a São Paulo cumprir compromisso assinado anteriormente para montar HEROS no clássico «América».

AMBORETA VENCEU G. P. NA ARGENTINA

BUENOS AIRES, 5 (UPI-DC) — Calcula-se que as 120.000 pessoas que compareceram, ontem, ao hipódromo de Palermo para assistirem ao Grande Prêmio Nacional apostaram a soma recorde de 83 milhões e 400 mil pesos.

O prêmio do ganhador, de 6 milhões e 416 mil pesos, também constituiu um recorde, pois, superou a maior soma já paga anteriormente, cujo valor foi de 1 milhão e 479 mil pesos.

O cavalo ganhador da famosa prova, "Amboreta", é filho de Gulf Stream e Margarita.

Seu proprietário é o sr. Roberto J. Kiebers, do Texas, Estados Unidos.

L. Santos punido até 15 de outubro

Por ter prejudicado os competidores montando os animais Val e Helen Blair o aprendiz Laércio Santos sofreu a maior punição desta semana.

Ficará impossibilitado de aparecer em público até o dia 10 do corrente.

DEMAIS RESOLUÇÕES

Julgando as três últimas reuniões, disputadas na Gávea, a C. C. deliberou ainda o seguinte:

a) — notificação por indocilidade na partida: Saravando, Continental, El Bacan, Desplante e Ronsard (1a. not.). Canotier e Eagle Son (2a. e última notificação);

b) — proibir de correr por trinta (30) dias os animais Nababo e Dick (indocilidade na partida), condicionando suas inscrições, após êste período, ao parecer favorável do «starter»;

c) — permitir, a título precário, a inscrição do animal Paranoá;

d) — suspender, por infração do artigo 169 do Código (prejudicar os competidores), os seguintes profissionais: até o dia 15 de outubro — L. Santos (Val e Helen Blair); até o dia 11 de outubro — P. Labre (Gerebaita), I. Sousa (Sea Venom e Inágua) e J. Baffica (por prejudicar o competidor Frontenac, na 1a. passagem, montando o animal Chaval); até o dia 10 de outubro — A. Santos (Gueguari) e O. Ulloa (Valence);

e) — multar por infração do artigo 170 do Código (desvio de linha), os seguintes profissionais: Cr$ 2.600,00 A. Santos (Ile de France, Agio e Serena); em Cr$ 1.600,00 A. Ricardo (Tirafogo e Uca) e M. Silva (Ensueño e Peregrina); em Cr$ 1.000,00 J. Baffica (Delicatesse), L. Santos (Vingo); e em Cr$ 600,00 I. Sousa (Dick) e A. Reis (Ronsard).

f) — multar em Cr$ 500,00 a tratadora Inah de Moraes por infração do art. 36 do Código (não ter apresentado a farda do ani-

(Conclui na 7.ª página)

Juquiá trabalhou para vencer: 83"

A égua Juquiá mostrando ostentar forma perfeita de treinamento trabalhou òtimamente na manhã de ontem.

Para um exercício ao longo dos 1.300 metros a pupila de Tripodi, trouxe para os cronômetros 83" cravados.

OUTRAS MARCAS

Eis as outras marcas anotadas pela reportagem ontem pela manhã em pista de areia leve.

VAN DICK, O. Ullôa, 2.040 em 135"3/5
ARLECHINO, L. Rigoni, 2.040 em 134"3/5
ZÔPO, O. Ullôa, 2.040 em 135"
EXPRESSO, A. Bolino, 2.040 em 138"
TIO LUIZ, A. Santos, 1.500 em 99"
AMOUREUSE, J. Gº. Silva, 1.400 em 94"
UGIACO, E. Castilo, 1.500 em 98"2/5
Dr. TROIA, L. Rigoni, 1.500 em 105"2/5
BRACHETTO, L. E. Castro, 1.500 em 98"
ASILADO, S. Ferreira, 1.300 em 8?"2/5
JUQUIÁ, A. Bolino, 1.300 em 83"
XANCA, J. Marchant, 1.400 em 97"
DAMIGELA, J. Tinoco, 1.400 em 92"2/5
TIA POLIANA, A. Santos, 1.300 em 85"2/5
XENXEM, W. Oliveira, 1.400 em 92"
CROWN PRINCE, A. Vieira, 1.400 em 89"
FUSCA, J. Negrelló, 1.000 em 64"3/5
VERDUGO, J. Marchant, 1.600 em 109"
FESTINHO, J. Coutinho, 1.300 em 84"2/5
FILCO, J. Negrelló, 1.300 em 84"2/5
ORANGE, A. Santos, 1.400 em 90"2/5
EARL, H. Cunha, 1.400 em 93"2/5
XETA, J. Marchant, 1.400 em 91"
DUBLIN, J. Ramos, 1.400 em 90"2/5
CLAVA, S. Câmara, 1.300 em 90"
VITAMINA, O. Ullôa, 1.000 em 64"
JEAN CLAUDE, J. Ramos, 1.500 em 96"1/5
DIX, S. Ferreira, 2.040 em 137"1/5
HYPÉRIO, L. Diaz, 2.040 em 131"2/5
GUERRILHA, I. Sousa, 1.000 em 65"
MILTONIA, A. Marçal, 1.300 em 86"
LA MOROCHA, H. Cunha, 1.300 em 87"
KUBELIK, A. Vieira, 1.300 em 86"3/5
SMALLAH, J. Ramos, 1.500 em 10?"3/5
TALON, L. Diaz, 2.040 em 139"
MALTA, E. Caminha, 1.600 em 107"
DÉLFICA, S. Henrique, 1.600 em 105"2/5
SOUVENIR, O. Palermo, 1.300 em 86"
DIRIGIVEL, J. G. Silva, 1.400 em 92"
VERMOUTH, I. Souza, 1.000 em 65"

ULLOA REMOU FORTE

Este é o final emocionante do melhor páreo de domingo último na Gávea. VALENCE na valentia e agradecendo a "remada" espetacular de Osvaldo Ullôa derrota Zarza por fora, livrando cabeça em cima do laço. Clematite que foi favorita completou o marcador um pouco afastada

ÊLES CHEGARAM ASSIM

De ponta a ponta, UCA derrotou a Typhoon's Daughter

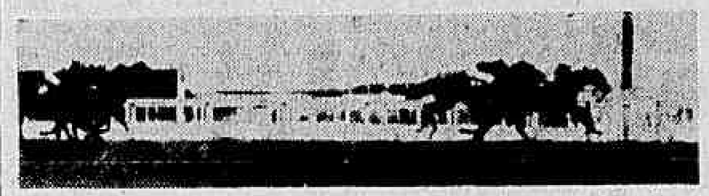

VAIVEM dominou com dificuldade o Ajax. A seguir Narcissus e Love Affair

PEREGRINA ganhou o Handicap Especial sôbre Hisna

Chegada intrincada entre AGIO, Numantino, Gong e Prelude. Mais atrás Seival e Wood Frost

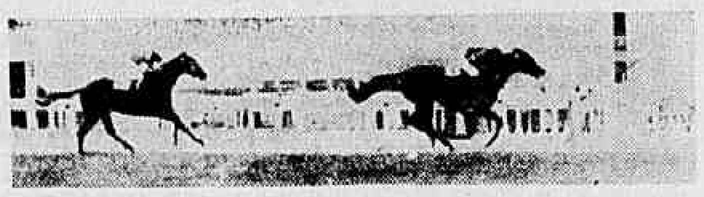

DIVINUM não teve dificuldade em abater o Klang

SERENA surpreendeu ao ganhar de Clavina, Xoira e Comparsa

Programas de sábado e domingo no hipódromo

Corrida de Sábado

1.º Páreo — às 13,50 horas — 1.000 metros — (Grama) — Cr$ 80.000,00.

			Ks.
1—1	Vovó Cambinda	6	58
2	Jamborée	4	58
2—3	Juquiá	2	60
4	Clava	9	58
3—5	Sea Venom	7	52
6	Inglêsa	3	52
4—7	Ajaúna	5	52
8	Tia Poliana	8	54
9	Jujubá	1	50

oOo

2.º Páreo — às 14,20 horas — 1.400 metros — Cr$ 70.000,00.

			Ks.
1—1	Orange	8	54
2	Dama Negra	7	50
2—3	Carmen's Choice	3	50
4	Zezé	1	52
3—5	Deasy	6	50
6	Xêta	4	50
4—7	Urupema	5	50
"	Ukrânia	2	50

oOo

3.º Páreo — às 14,50 horas — 1.400 metros — Cr$ 70.000,00.

			Ks
1—1	Zèquinha	3	54
2—2	Jet	2	50
3	Dirigível	1	50
3—4	Xauã	6	56
5	Bandello	5	50
4—6	Estrancio	4	58
"	Wood Frest	6	50
"	Cylon	7	50

oOo

4.º Páreo — às 15,20 horas — 1.600 metros — Cr$ 50.000,00.

			Ks.
1—1	Manejador	3	56
2	Tristão	10	50
2—3	Ugiaco	1	54
4	Palladium	6	52
3—5	Moderno	9	60
6	Jack Fruit	8	54
7	Haralém	5	58
4—8	Reyel	5	60
9	Sea Prince	7	54
"	Typhoon the Second	4	50

oOo

5.º Páreo — às 15,50 horas — 1.400 metros — Cr$ 85.000,00 — "Campanha Nacional da Criança"

			Ks.
1—1	Vendange	6	55
2	Canoa	4	55
2—3	Ilustrada	1	55
4	Lakbi	3	55
5	Fineza	11	55
3—6	Zola	8	55
7	Damigella	2	55
8	Guerrilha	5	55
4—9	Jonsiona	10	55
10	Kanagava	7	55
11	Miltonia	9	55

oOo

6.º Páreo — às 16,20 horas — 1.500 metros — Cr$ 70.000,00 — (Betting).

			Ks.
1—1	Tabac Blond	12	56
2	Paranoá	5	56
3	Procurador	6	56

(Conclui na 7.ª página)

VALENCE VALENTE

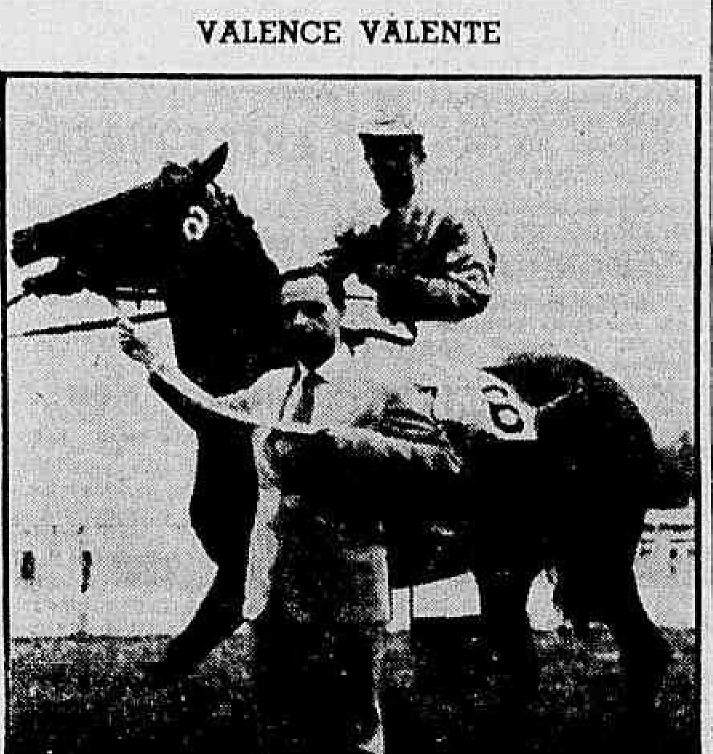

VALENCE mostrou uma valentia impar ao derrotar a sua rival Zarza, no G. P. "Imprensa". A filha de Heliaco posa para o fotógrafo segura pelo seu proprietário Sr. F. E. de Paula Machado. Osvaldo Ullôa a dirigiu com grande habilidade

CONCURSOS E BETTINGS

Os Concursos e Bettings, anteontem patrocinados pelo Jockey Club Brasileiro, tiveram os seguintes resultados:

CONCURSO DE 6 PONTOS — 6 ganhadores — Rateio: Cr$ 19.833,00.

CONCURSO DE 7 PONTOS — Não teve ganhador. — Líquido a ser acrescido ao de domingo próximo: .... Cr$ 439.850,00.

BETTING SIMPLES — Combinação: 4-6-1 — 26 ganhadores — Rateio: Cr$ 3.016,00.

BETTING DUPLO — Combinação: 4-5 — 6-9 — 1-6 — 10 ganhadores — Rateio: Cr$ 40.663,00.

Turfe no Sul

PÔRTO ALEGRE, 5 (Da Sucursal do DC) — Em virtude das fortes chuvas que desabaram à semana passada sôbre o interior o G. P. Cidade de Santa Maria, foi transferido para o dia 11. Os mentores do J. C. Santamariense, agiram desta maneira para salvaguardar os interêsses da sociedade, ao mesmo tempo pensando no público, que com chuva teria um espetáculo sem o brilho que geralmente cerca estas disputas..

●

Verdadeiro "show", foi dado pelo freio Clóvis Dutra durante a reunião de sábado último. O popular "Passarinho", levantou 5 das 9 provas disputadas, demonstrando uma categoria e uma inspiração de fazer inveja a muito pilôto "cobra".

●

Lord Chanel, por Lord Antibes e Alma de Ouro, venceu espetacularmente, o G. P. Senador Pinheiro Machado, igualando o recorde da distância de 1800 metros, que estava em poder de Ardent, desde 1945. O tordilho, massacrou o ponteiro Pipian nos últimos 500 metros, e resistiu galhardamente o ataque de Guindo, vencendo ainda com boa margem. O tempo mínimo da distância, que Lord Chanel acaba de igualar é de 151"1. Roberto Arede esteve perfeito no dôrso do neto de Vatellor

●

A partir da próxima quinta-feira, as dotações dos páreos do J. C. de Canôas sofrerão um aumento considerável. O aumento será proporcional aos prêmios atuais, e visa atrair maior número de parelheiros dos Moinhos de Vento.

Valence ganhou em lindo final

É realmente valente a égua Valence. Ao levantar, domingo último, o Grande Prêmio "Imprensa", a filha de [redacted] mostrou ter coração para a luta. Tendo iniciado a [redacted] no pôsto de honra, a pupila do "Stud" L. de Paula Machado viu-se logo acossada pela sua rival Zarza.

As duas éguas passaram a lutar àrduamente, perfeitamente emparelhadas. Os jóqueis Osvaldo Ulloa e Juan Marchante se "desmanchavam" no dorso das suas pilotadas. Nas proximidades do disco, Valence reagiu valentemente, até livrar pequena margem de diferença, o que valeu o triunfo.

1º PAREO — 1.300 Metros. Pista: G. L. Prêmios: Cr$ 50.000,00; Cr$ 15.000,00; Cr$ 10.000,00 e Cr$ 5.000,00. — **(Sindicato dos Radialistas).**

1º Uca, A. Ricardo	54	40.295	37,00	11	16.915	52,00
2º Typhoon's Daughter, M. Silva	52	80.339	18,00	12	56.162	16,00
3º Loranga, D. Azeredo	58	8.905	166,00	13	8.255	107,00
4º Real Delight, E. Rangel	51	6.038	244,00	14	6.550	133,00
5º Mirza, A. Santos	50	39.087	38,00	22	4.971	178,00
6º Alganeza, A. Leite (ap.)	57	10.983	134,00	23	9.626	92,00
				24	6.926	128,00
				34	1.930	459,00

Não correram: Aramar e Joraie.

Diferenças: vários corpos e vários corpos. Tempo: 80"4/5. Vencedor: (1), 37,00. Dupla: (12), 16,00. Placês: (1), 15,00 e (3), 12,00. Movimento do páreo: Cr$ 3.539.110,00. Uca: F. C., 6 anos. São Paulo. Por Swallow Tail e Moderée. Proprietária: Zélia G. Peixoto de Castro. Treinador: Adolpho Cardoso. Criador: A. J. Peixoto de Castro.

—o—

2º PAREO — 1.800 Metros. Pista: G. L. Prêmios: Cr$ 60.000,00; Cr$ 18.000,00; Cr$ 12.000,00; e Cr$ 6.00,00. **(Centro dos Cronistas e Esportistas de Turfe).**

1º Vaivem, J. Marchant	52	26.417	84,00	12	17.510	69,00
2º Ajax, M. Silva	60	93.194	24,00	13	21.135	57,00
3º Narcissus, M. Henrique	56	17.220	129,00	14	6.746	180,00
4º Love Affair, F. Irigoyen	54	90.801	24,00	23	56.016	22,00
5º Crecy, J. Silva	50	9.900	224,00	24	19.529	62,00
6º Vig, I. Sousa (ap.)	53	41.733	53,00	33	9.655	126,00
				34	20.578	79,00
				44	1.687	720,00

Diferenças: meio corpo e vários corpos. Tempo: 109"4/5. Vencedor: (6), 84,00. Dupla: (34), 59,00. Placês: (6), 36,00 e (3), 15,00. Movimento do páreo: Cr$ 5.083.650,00. Vaivem: M. C., 5 anos. São Paulo. Por: Swallow Tail e Primoroso Path. Proprietário: Stud Salgado Filho. Treinador: Carlos Cabral. Criador: A. J. Peixoto de Castro.

—o—

3º PAREO — 1.800 Metros. Pista: G. L. Prêmios: Cr$ 100.000,00; Cr$ 30.000,00; Cr$ 20.000,00 e Cr$ 10.000,00. **(Associação dos Cronistas Desportivos).**

1º Peregrina, M. Silva	56	60.603	36,00	12	47.658	25,00
2º Hisna, A. Ricardo	58	99.822	22,00	13	23.104	56,00
3º Clair, J. Tinoco	51	16.524	133,00	14	26.046	51,00
4º Queguari, A. Santos	51	32.621	67,00	22	6.532	204,00
5º Avela, C. Dias	51	28.493	77,00	23	16.900	79,00
6º Faz Assim, A. Reis	58	25.887	85,00	24	32.351	41,00
7º Antigona, I. Sousa (ap.)	51	12.951	670,00	33	1.454	915,00
				34	9.082	146,00
				44	4.145	321,00

Diferenças: um corpo e vários corpos. Tempo: 108"3/5. Vencedor: (2), 36,00. Dupla: (12), 28,00. Placês: (2), 13,00 e (1), 14,00. Movimento do páreo: Cr$ 5.219.680,00. Peregrina: F. C. 4 anos. R. G. do Sul. Por Enterprise e Palaciega. Proprietário: Stud Rafal. Treinador: Paulo Morgado. Criador: Edgar de Araújo Franco.

—o—

4º PAREO — 1.600 Metros. Pista: G. L. Prêmios: Cr$ 70.000,00; Cr$ 21.000,00; Cr$ 14.000,00 e Cr$ 7.000,00. **Sindicato das Emprêsas Proprietárias de Jornais e Revistas).**

1º Agio, A. Santos	50	96.147	25,00	11	12.403	117,00
2º Numantino, J. G. Silva (ap.)	50	13.738	172,00	12	11.961	121,00
3º Gong, M. Silva	56	96.147	——	13	27.948	52,00
4º Prelude, I. Sousa (ap.)	50	41.668	57,00	14	65.301	22,00
5º Seival, L. Rigoni	56	74.488	32,00	23	4.333	334,00
6º Wood Frost, A. Ricardo	52	50.321	47,00	24	10.921	132,00
7º Halifax, J. Tinoco	50	20.844	113,00	33	3.001	482,00
				34	27.020	54,00
				44	19.098	76,00

Não correram: Dirigível e Ranai.

Diferenças: cabeça e paleta. Tempo: 97"1/5. Vencedor: (1), 25,00. Dupla: (13), 52,00. Placês: (1), 13,00; (5), 58,00. Movimento do páreo: Cr$ 5.680.640,00. Agio: M. A., 4 anos. Rio de Janeiro. Por Manolo e Calabria. Proprietário: José de Castro Meneses. Treinador: Paulo Morgado. Criador: Haras Brasil Ltda.

—o—

5º PAREO — 2.000 Metros. Pista: G. L. Prêmios: Cr$ 300.000,00; Cr$ 90.000,00; Cr$ 60.000,00 e Cr$ 30.000,00. — **(Grande Prêmio Imprensa).**

1º Valence, O. Ulloa	55	29.817	92,00	11	4.332	352,00
2º Zarza, J. Marchant	55	51.476	53,00	12	91.485	30,00
3º Clematite, L. Rigoni	55	123.679	22,00	13	25.951	59,00
4º Claro de Luna, A. Ricardo	55	14.983	183,00	14	17.563	87,00
5º Cleclara, M. Silva	55	66.673	41,00	22	2.808	542,00
6º Ilustrada, H. Vasconcellos	55	10.107	272,00	23	40.962	37,00
7º Fugitive, J. Tinoco	55	43.494	63,00	24	29.940	51,00
8º Jolie Fête, A. Santos	55	5.455	504,00	33	3.936	387,00
				34	12.414	123,00
				44	2.162	704,00

Não correu: Zafira.

Diferenças: cabeça e vários corpos. Tempo: 123"2/5. Vencedor: (6), 92,00. Dupla: (34), 123,00. Placês: (6), 24,00; (8), 21,00 e (3), 13,00. Movimento do páreo: Cr$ 6.521.070,00. Valence: F. C., 3 anos. São Paulo. Por Helinco e So Near. Proprietário: Stud L. de Paula Machado. Treinador: Ernani Freitas. Criador: Haras São José e Expedictus.

—o—

6º PAREO — 1.400 Metros. Pista: G. L. Prêmios: Cr$ 70.000,00; Cr$ 21.000,00; Cr$ 14.000,00; Cr$ 7.000,00 e Cr$ 3.500,00.

1º Divinum, L. Rigoni	56	45.840	71,00	11	14.997	164,00
2º Klang, M. Henrique	56	78.784	41,00	12	35.711	43,00
3º Olimpo, A. Santos	56	93.443	35,00	13	27.051	57,00
4º Ranchipur, D. Moreira	56	9.999	326,00	14	32.191	48,00
5º Rebate, J. Tinoco	56	52.428	62,00	22	8.507	183,00
6º Garoto de Ouro, A. Ricardo	56	6.546	498,00	23	19.985	78,00
7º True Love, M. Silva	56	72.546	45,00	24	27.337	57,00
8º Colaco, A. Reis	56	50.659	64,00	33	3.939	392,00
				34	23.684	66,00
				44	1.118	810,00

Não correram: Lebreu e Canzoniere.

Diferenças, dois e meio corpo e dois e meio corpo. Tempo: 85"3/5. Vencedor: (4), 71,00. Dupla, (23), 78,00. Placês: (4), 20,00; (5), 17,00 e (8), 18,00. Movimento do páreo: Cr$ 7.381.410,00. Divinum: M. C., 4 anos. Rio de Janeiro. Por Cadir e Bailadora. Proprietário: Stud Vaudir Alves. Treinador: Paulo Morgado. Criador: Osvaldo Aranha.

—o—

7º PAREO — 1.400 Metros. Pista: G. L. Prêmios: Cr$ 70.000,00; Cr$ 21.000,00; Cr$ 14.000,00; Cr$ 7.000,00 e Cr$ 3.500,00. **(Associação Brasileira de Imprensa).**

1º Serena, A. Santos	56	17.449	133,00	11	1.337	1.179,00
2º Clavina, M. Silva	56	46.783	49,00	12	37.390	42,00
3º Xoira, J. Marchant	56	116.975	20,00	13	43.576	35,00
4º Cumparsa, L. Rigoni	56	42.882	54,00	14	43.175	37,00
5º Sans Risque, E. Castillo	56	42.589	54,00	22	1.669	944,00
6º Miralua, H. Vasconcellos	56	3.749	617,00	23	16.812	94,00
7º Galigae, P. Gomes	56	4.973	465,00	24	17.492	90,00
8º Agartha, J. A. Silva	56	1.864	1.241,00	33	6.132	257,00
9º Fortunata, M. Henrique	56	13.804	168,00	34	25.529	62,00
				44	5.124	308,00

Não correu: Lousiane.

Diferenças: três quartos de corpo e pescoço. Tempo: 85"3/5. Vencedor: (6), 133,00. Dupla: (34), 62,00. Placês: (6), 22,00; (9), 15,00 e (1), 12,00. Movimento do páreo: Cr$ 5.898.910,00. Serena: F. A., 4 anos. R. G. do Sul. Por Enterprise e Siringa. Proprietário: Francisco José Alves. Treinador: Paulo Morgado. Criador: Edgar de Araújo Franco

—o—

8º PAREO — 1.600 Metros. Pista: G. L. Prêmios: Cr$ 55.000,00; Cr$ 25.500,00; Cr$ 17.000,00; Cr$ 8.500,00 e Cr$ 4.250,00. — **(Sindicato dos Jornalistas e Profissionais e Sindicato dos Jornalistas Liberais).**

1º Quebralogo, A. Ricardo	55	55.533	48,00	11	20.642	84,00
2º Volteio, L. Rigoni	55	58.868	46,00	12	15.995	103,00
3º Mercurio, E. Castillo	55	26.604	111,00	13	45.881	38,00
4º Vagalume, M. Cunha	55	7.719	348,00	14	30.751	57,00
5º Armendariz, M. Silva	55	48.113	56,00	22	1.926	907,00
6º Tio Ricardo, W. Andrade	55	50.929	53,00	23	17.443	100,00
7º Tio Godoy, L. Diaz	56	50.929	——	24	11.923	146,00
8º Kill, J. Silva	55	25.117	107,00	33	22.484	78,00
9º Zangado, A. Marçal	55	15.923	169,00	34	40.329	43,00
10º Culminante, J. Tinoco	51	34.281	78,00	44	11.991	157,00
11º Tender, M. Henrique	55	14.517	185,00			

Não correu: Monje Branco.

Diferenças: um corpo e dois e meio corpo. Tempo: 97". Vencedor: (1), 48,00. Dupla: (13), 38,00. Placês: (1), 15,00; (6), 16,00 e (4), 28,00. Movimento do páreo: Cr$ 6.595.850,00. Quebralogo: M. A., 3 anos. R. G. do Sul. Por Quecido e Figlia Mia. Proprietário: José Tellier. Treinador: Fernando Schneider. Criador: Haras Rincão.

Estatística do campeonato de 59

Com os resultados da última rodada do turno do Campeonato de 1959, a colocação dos clubes, é a seguinte:

PROFISSIONAIS

1.º — Botafogo e Fluminense .... pts.
3.º — Bangu 3
4.º — América e Vasco 4
6.º — Flamengo 7
7.º — Bonsucesso e Olaria 9
9.º — Canto do Rio, Madureira e Portuguêsa 14
12.º — São Cristóvão 17
20

ASPIRANTES

1.º Botafogo e Vasco ....
3.º Fluminense 2
4.º Bangu 6
5.º Flamengo 7
6.º América e Portuguêsa 11
8.º Olaria 12
9.º Bonsucesso 14
10.º Madureira e São Cristóvão 15
12.º Canto do Rio 16
19

JUVENIS

1.º Fluminense ....
2.º Bangu e Vasco 0
5.º Botafogo e Flamengo 2
6.º América 3
7.º Madureira 4
8.º Bonsucesso 6
9.º Olaria, Portuguêsa e São Cristóvão 7
8

Observação:

O Canto do Rio não disputa o Certame de Juvenis.
O Torneio de Juvenis está sendo realizado com rodada dupla.

ARTILHEIROS

212 (duzentos e doze tentos foram assinalados durante o 1.º turno do Campeonato Carioca de Futebol de 1959, assim distribuídos, por clubes:

Vasco .... (31) — Pinga (8), Almir (5), Teotônio (4), Rubens (3), Sabará (3), Roberto (2), Pacoti (2), Cabrita, Roberto Peniche, Orlando e Jacaré (Bons.) contra.
Botafogo .... (28) — Quarentinha (16), Garrincha Paulinho (3), Zagalo (2), Rossi (2), Neivaldo e Altair (Flu.) (contra).
Flamengo .... (25) — Henrique (8), Luis Carlos (7) Dida (5), Babá (3), Adalberto e Moacir.
Bangu .... (22) — Décio (6), Luis Carlos (5), Corrêa (5), Mituca (3), Nilton, Valter e Beto.
América .... (17) — Calazans (4), Nilo (4), Antoninho (4), João Carlos (2), Wilson Santos, Hilton, Lúcio e Celmo.
Fluminense .... (18) — Valdo (6), Escurinho (5), Telê (3), Maurinho (2), Paulinho e Jair Francisco.
Olaria .... (14) — Luis (6), Nélson (2), Jaburu (2), Robson (2), Da Silva (2), Jorge e Zé Maria (C. do Rio) contra.
Bonsucesso .... (15) — Artoff (7), Geraldo (2), Hélio (2), Russo (2) e Valter (2).
Madureira .... (13) — Zé Henrique (7), Nair (2), Osvaldo (2), Bira e Osvaldo.
São Cristóvão .... (10) — Genivaldo (3), Medeiros (3), Zé Luis, Hélio Cruz, Wilson e Elcio (Bangu), contra.
Portuguêsa .... (9) — Orlando (2), Pinheiro (2), Ronaldo (2), Tição, Sabará e Sidnei.
Canto do Rio .... (7) — Zéquinha (4), Fernando, Mário e Dódoca.

PRINCIPAIS ARTILHEIROS

		Tentos
1.º	Quarentinha	16
2.º	Henrique (Fla.) e Pinga (Vasco)	8
3.º	Zé Henrique (Mad.), Artoff, Luis Carlos (Fla.)	7
4.º	Décio (Bangu), Valdo e Luís (Olaria)	6
5.º	Almir, Dida, L. Carlos e Corrêa (Bangu), Escurinho	5

GOLEIROS

Por clubes, os goleiros mais vasados, após a 10.ª Rodada do Certame de 1959, são os seguintes:

Bonsucesso .... (29) — Zé Maria
São Cristóvão .... (29) — Humberto (18) e Pichâu (11)
Madureira .... (26) — Alberto (20), Silas (5) e Paulo (1)
Portuguêsa .... (25) — João Reis
Olaria .... (22) — Antoninho
Canto do Rio .... (21) — Ari (20) e Italmar (1)
Flamengo .... (16) — Fernando (13) e Ari (3)
Vasco .... (13) — Barbosa (10), José (2) e Hélio 1
América .... (11) — Ari (7) e Milton (4)
Bangu .... (11) — Ubirajara
Botafogo .... (6) — Manga (5) e Ernani (1)
Fluminense .... (3) — Castilho.

ATUAÇÕES DOS CLUBES

	V	E	D
Botafogo	9	1	1
Fluminense	9	1	1
Bangu	8	2	1
América	7	1	3
Vasco	7	1	3
Flamengo	5	3	3
Bonsucesso	3	2	6
Madureira	2	1	8
Olaria	2	4	5
Portuguêsa	2	1	8
Canto do Rio	1	3	7
São Cristóvão	1	0	10

Observação:
V — Vitória
E — Empates
D — Derrotas

PRÓS & CONTRAS

Botafogo	28	6	S	22
Vasco	31	13	S	18
Fluminense	18	3	S	15
Bangu	22	11	S	11
Flamengo	25	16	S	9
América	18	11	S	7
Olaria	16	22	D	6
Madureira	13	26	D	13
Canto do Rio	7	21	D	14
Bonsucesso	15	29	D	14
Portuguêsa	9	25	D	16
São Cristóvão	10	29	D	19

Observação:
P — Pró
C — Contra
S — Saldo
D — Deficit

RENDAS

Cr$ 26.513.831,00, total bruto arrecadado durante os jogos efetuados no 1.º turno do Certame de 1959, assim distribuídos por clubes:

Vasco	Cr$	11.455.057,00
Botafogo	Cr$	9.877.785,00
Flamengo	Cr$	8.452.924,00
Fluminense	Cr$	8.173.077,00
América	Cr$	4.146.488,00
Bangu	Cr$	3.208.440,00
Canto do Rio	Cr$	1.476.559,00
Olaria	Cr$	1.444.807,00
São Cristóvão	Cr$	1.314.405,00
Bonsucesso	Cr$	1.295.303,00
Madureira	Cr$	1.179.999,00
Portuguêsa	Cr$	1.102.839,00

ARRECADAÇÃO POR RODADA

Primeira Rodada	Cr$	3.500.165,00
Segunda Rodada	Cr$	1.677.228,00
Terceira Rodada	Cr$	1.518.462,00
Quarta Rodada	Cr$	1.691.822,00
Quinta Rodada	Cr$	1.881.237,00
Sexta Rodada	Cr$	2.675.104,00
Sétima Rodada	Cr$	4.035.911,00
Oitava Rodada	Cr$	1.370.770,00
Nona Rodada	Cr$	2.423.312,00
Décima Rodada	Cr$	1.401.805,00
Décima Primeira	Cr$	3.977.015,00

JUIZES

Os juízes que mais vêzes estiveram em ação no primeiro turno do Certame de 1959, foram os seguintes:

(Conclui na 7a. pág.)

ESCURINHO SÒZINHO

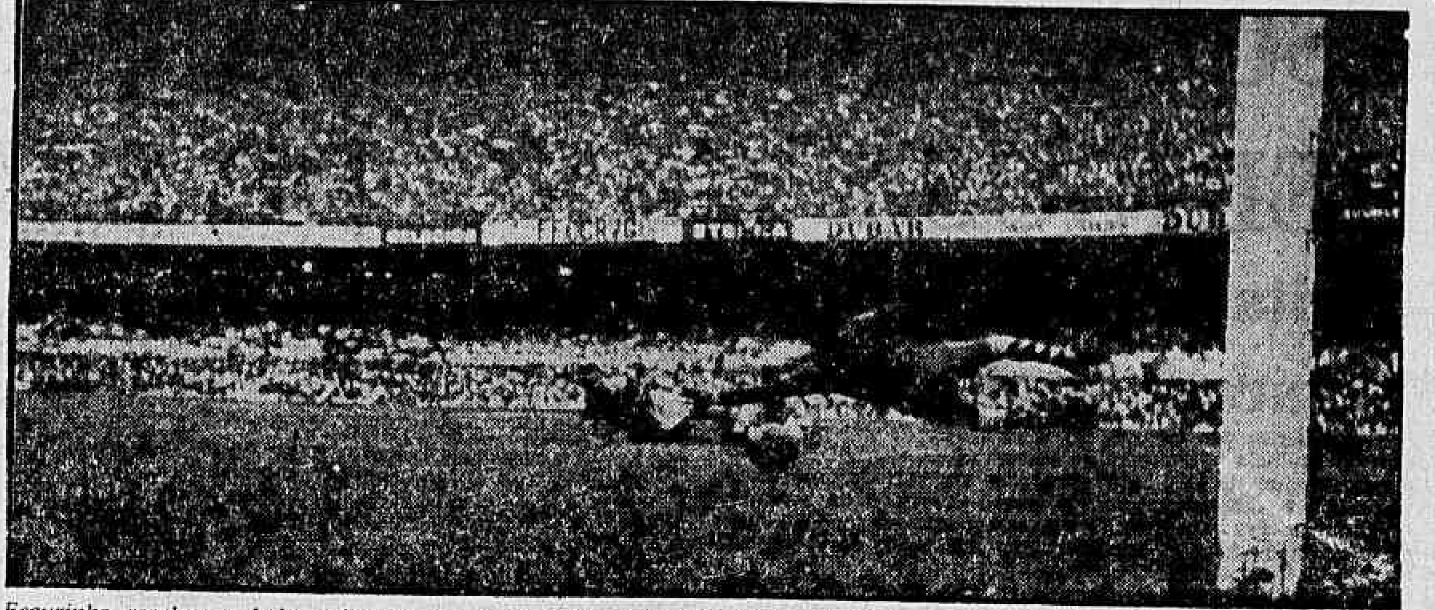

Escurinho recebeu a bola, cabeceou-a para o chão na corrida, bateu Paulinho e, distendendo o músculo da coxa, chutou sem chance para Barbosa, marcando um gol de raça

O BIS SENSACIONAL: FLU X VASCO DOMINGO

Botafogo, sábado, contra Portuguêsa

Vasco x Fluminense voltarão a defrontar-se domingo no Maracanã, numa reprise sensacional do último clássico, como jôgo principal da primeira rodada do returno, que será iniciado esta semana.

Os outros jogos programados são: Botafogo x Portuguêsa; Bangu x Canto do Rio; América x Madureira; Flamengo x Olaria e Bonsucesso x S. Cristóvão.

SEGUNDA RODADA

América x Flamengo.
Botafogo x Olaria.
Bangu x Madureira.
Vasco x Bonsucesso.
Fluminense x São Cristóvão.
Portuguêsa x Canto do Rio.

3.ª RODADA

Botafogo x Flamengo.
Bangu x Vasco.
Fluminense x Portuguêsa.
América x São Cristóvão.
Olaria x Canto do Rio.
Bonsucesso x Madureira.

4.ª RODADA

América x Vasco.
Fluminense x Olaria.
Botafogo x Madureira.
Bangu x São Cristóvão.
Flamengo x Portuguêsa.
Bonsucesso x Canto do Rio.

5.ª RODADA

Fluminense x América.
Bangu x Flamengo.
Botafogo x Bonsucesso.
Vasco x Madureira.
Olaria x Portuguêsa.
Canto do Rio x S. Cristóvão.

6.ª RODADA

Botafogo x Vasco.
Fluminense x Canto do Rio.
Bangu x Bonsucesso.
América x Olaria.
Flamengo x Madureira.
Portuguêsa x São Cristóvão.

7.ª RODADA

Bangu x América.
Fluminense x Flamengo.
Botafogo x Canto do Rio.
Vasco x São Cristóvão.
Olaria x Bonsucesso.
Portuguêsa x Madureira.

8.ª RODADA

Botafogo x América.
Fluminense x Bonsucesso.
Bangu x Portuguêsa.
Vasco x Olaria.
Flamengo x São Cristóvão.
Canto do Rio x Madureira.

9.ª RODADA

Fluminense x Bangu.
Botafogo x São Cristóvão.
América x Portuguêsa.
Vasco x Canto do Rio.
Flamengo x Bonsucesso.
Olaria x Madureira.

10.ª RODADA

Botafogo x Bangu.
Vasco x Flamengo.
Fluminense x Madureira.
América x Canto do Rio.
Olaria x São Cristóvão.
Bonsucesso x Portuguêsa.

ÚLTIMA RODADA

Botafogo x Fluminense.
Bangu x Olaria.
América x Bonsucesso.
Vasco x Portuguêsa.
Flamengo x Canto do Rio.
Madureira x São Cristóvão.

Escurinho deve jogar; se não, joga Maurinho

O Departamento Médico do Fluminense confia em que Escurinho poderá jogar já na abertura do turno: a distensão que sofreu no músculo da coxa, ao fazer o segundo gol contra o Vasco, é de extensão limitada e deverá ceder no correr desta semana.

Se, entretanto, isto não acontecer, já está de antemão estabelecida a alteração a ser feita no ataque tricolor, no qual entrará Jair Francisco: o ataque, assim, formará com Telê, Jair Francisco, Valdo, Paulinho e Maurinho.

APRESENTAÇAO HOJE

A distenção de Escurinho foi considerada de tão pequena gravidade que êle foi dispensado, indo para casa. Hoje, se apresentará juntamente com os demais companheiros, às 9 horas, no campo do Fluminense, para o início dos preparativos visando ao próximo compromisso do clube.

Almir volta para a grande revanche

Em virtude da apagada "performance" de Pacoti e da falta de entrosamento da linha atacante do Vasco, o técnico Gradim está propenso a incluir o meia Almir no time para o próximo jôgo de domingo, que será contra o Fluminense.

Durante a semana o dr. Valdir Luz, que já assegurou a presença de todos os que atuaram ontem, espera poder colocar em ação o ponteiro Teotônio, afastado do encontro da última rodada do turno por uma distensão lombar.

PSICOLOGICO

A volta de Almir está sendo considerada como o maior refôrço psicológico possível para o time orientado por Gradim, que ficou desanimado com a derrota ante o Fluminense. Além disso, o meia Pacoti não esteve bem, sendo mesmo a figura mais apagada do jôgo.

O ponteiro Teotônio é o grande problema para a direção técnica e médica do Vasco, cujos dirigentes e jogadores estão considerando a "revanche" de domingo como definitiva para as aspirações do quadro nêste campeonato.

Súmula do domingo

Fluminense x Vasco.
Local — Maracanã.
Juiz — Wilson Lopes de Sousa — fraco.
Renda — Cr$ 1.924.854,00.
QUADROS — Fluminense: Castilho; Jair Marinho, Pinheiro, Clóvis e Altair; Edmilson e Paulinho; Maurinho, Telê, Valdo e Escurinho.
Vasco: Barbosa; Paulinho, Belini, Orlando e Coronel; Écio e Roberto; Sabará, Pacoti, Pinga e Roberto Peniche.
1.º tempo — Fluminense 0 x Vasco 0.
2.º tempo — Fluminense 2 x Vasco 0 (Telê e Escurinho).
Anormalidade — Maurinho foi expulso por haver reclamado do Juiz.
Preliminar — Vasco 1 x Fluminense 0.

•

América x Portuguêsa.
Local — Campos Sales.
Juiz — Frederico Lopes — bem.
QUADROS — América: Ari; Jorge, Djalma, Leônidas e Amaro; Wilson Santos e João Carlos; Calazans, Selmo, Marco e Nilo.
Portuguêsa: João Reis; Djalma, Flodoaldo, Mesquita e Tião; Sabará e Estevã; Barbosinha, Pingo, Pinheiro e Ronaldo.
1.º tempo — 0 x 0.
2.º tempo — América 1 x Portuguêsa 0 (Selmo).
Preliminar — 1 x 1.

(Conclui na pág. 7)

Curiosidades do turno

- Quarentinha, (líder dos artilheiros com 16 tentos), possui a soma de "goals" conquistados pela Portuguêsa (9) e Canto do Rio (7).
- Botafogo (9 vêzes) foi o clube que mais jogou no Maracanã, enquanto que o Madureira não atuou no maior estádio do mundo uma única vez.
- Flamengo e América somente jogaram em seus próprios domínios uma única vez.
- Antônio Viug (com 10 atuações) foi o juiz que mais vêzes esteve em ação, somente deixando de apitar na 9.ª rodada, enquanto que seu companheiro, José Monteiro, somente uma vez, na 9.ª rodada apitou.
- Celmo (autor do tento da vitória do América contra a Portuguêsa) fêz sua primeira partida como jogador de futebol (pròpriamente dito), pois atuava como jogador de Futebol de Salão.

(Conclui na pág. 7)

Três jogos antecipados

Devido às fracas rendas de domingo, os clubes estão com tendência a isolar o clássico de domingo. Bangu e Canto do Rio anteciparam seu jôgo para sábado, em São Januário, às 15.30 hs.; Flamengo e Olaria cogitam de jogar na Gávea sexta à tarde e Bonsucesso e São Cristóvão quinta-feira à tarde.

LEVANTOU 159 QUILOS

VARSOVIA, 5 (FP-DC) — O soviético Vlasow conquistou o título de campeão mundial de pesos e halteres, na categoria dos pesos pesados, na frente do norte-americano Bradford e do búlgaro Veselinov.

Entradas com prêmio aumentam as rendas

Os dirigentes do futebol mineiro estão eufóricos com a renda do jôgo Atlético Mineiro x Cruzeiro (Cr$ 1.198.300,00), que constitui recorde absoluto em jogos do campeonato, por considerarem que descobriram a fórmula mágica para atrair público aos estádios.

O jôgo, que teve transcurso dos mais movimentados, foi vencido pelo Atlético por 3 x 1, com gols de Thomàzinho e Maurício (2) para os carijós e Abelardo para o Cruzeiros.

A FÓRMULA

Os ingressos para jogos do campeonato mineiro foram ligeiramente aumentados para que os torcedores possam concorrer ao sorteio de diversos prêmios. Assim é que, durante o jôgo de domingo último, o portador do ingresso 11.145 foi sorteado com um jipe e saiu do estádio conduzindo-o. Outros carregaram aparelho de televisão, rádios, enceradeiras, etc.

Êste sistema aumentou consideràvelmente as rendas do campeonato mineiro que andavam muito baixas. Cidades do interior, como Juiz de Fora, estão propensas a adotar a mesma fórmula. Acreditam os promotores da idéia que, além do efeito imediato, ou seja, a elevação das rendas, há o de futuro, que consiste em criar no povo o hábito de assistir aos jogos de futebol.

O JÔGO

Realizado no estádio da Independência o jôgo agradou à numerosa torcida pela movimentação. No primeiro tempo que terminou empatado de 1 a 1, houve certo equilíbrio de fôrças, o que não existiu no segundo, quando o Atlético, mudando seu sistema de atuar, conseguiu marcar mais dois gols por intermédio de Maurício.

O juiz foi o carioca Gomes Sobrinho, que teve boa atuação, e os quadros formaram com:

ATLÉTICO — Edgar, Anísio e Benito; William, Haroldo e Hilton; Maurício, Murilinho, Tomazinho, Geraldinho e Aivinho.

CRUZEIRO — Rossi, Vavá e Clever; Nilson, Amauri e Bibi; Raimundinho, Abelardo, Nelsinho, Mirim e Hilton.

Bola Pra Frente

DIAS AMARGOS VIVE O SR. SERAFIM

1 **O gol número um do Botafogo está atravessado na garganta do diretor de futebol do Flamengo, sr. Serafim. Somado aos outros cinco que Dida não marcou, temos que o sr. Serafim está engasgado com uma goleada.**

No instante final do jôgo, o sr. Serafim assomou do túnel e gritou que ia entrar em campo "para castigar o culpado". Em volta, todos temeram pela sorte do jogador Dida. Depois é que se viu que o culpado, para o sr. Serafim, fôra o juiz Eunápio de Queiroz.

Como se vê, o **sr. Serafim está vivendo dias amargos.**

—♦—

2 O técnico Délio Neves interpelou o jogador Amaro sôbre a entrevista concedida ao "Jornal do Brasil" em que fazia críticas à sua orientação. Pediu a Amaro que confirmasse (ou desmentisse) a entrevista. Amaro respondeu que tudo o que saíra publicado fôra por êle declarado ao repórter. Délio Neves, então, elogiou-o pela coragem de sustentar a palavra.

—♦—

3 **No intervalo do jôgo com o Flamengo, o técnico João Saldanha advertiu com veemência os jogadores Garrincha e Quarentinha, que não estavam correndo nem se empenhando como os demais companheiros. Os dois concordaram em que deviam melhorar no segundo tempo. Quarentinha fêz o gol da vitória mas Garrincha não melhorou nada, constatando o técnico, mais tarde, que o ponta estava com excesso de dois quilos em relação ao pêso normal.**

4 Do ponto em que me encontrava, não tive certeza do gol de Paulinho. Percebí, porém, e claramente, que a bola descreveu um arco antes de ser chutada pelo zagueiro Jadir. A mesma impressão teve o cronista Evandro Carlos de Andrade, que é rubronegro de coração. Agora, saber quantos graus tinha o arco, isso não podemos precisar. E é por não sugerir êsse arco que a fotografia do "Jornal dos Esportes" não tem o valor que se quís emprestar. A foto do "Jornal dos Esportes" apenas mostra a bola no que se pode denominar o último estágio da trajetória. E os estágios anteriores? Por onde andou a bola antes de chegar ao ponto em que foi feito o flagrante? Admitida a premissa — verdadeira para muitos — de que a bola descreveu um arco, onde, então, a importância da fotografia do "Jornal dos Esportes" se ela apenas surpreende e imobiliza a bola num dos momentos da ocorrência? Rolou a bola por sôbre a linha de meta como se corresse sôbre um trilho? Quem garante isso? A fotografia do "Jornal dos Esportes" prova que a bola rolou no leito da linha branca, na reta, até alcançá-la, do outro lado, o zagueiro Jadir? Quer nos parecer que a foto não prova isso. E se a fotografia não prova isso, então, não prova nada. O mais que ela pode indicar é que na fase final da trajetória, que indiscutivelmente descreveu, a bola está em cima da linha. Mas a partir disso não se pode concluir que a bola não entrou.

ARMANDO NOGUEIRA

Flamengo deu adeus de gigante; o Vasco, melancòlicamente

De EVANDRO CARLOS DE ANDRADE

A vitória do Fluminense, domingo, foi tão categórica, tão superior, tão indiscutível e tão bonita — que a crítica do jôgo teria de ser feita exclusivamente de elogios à equipe e a cada um de seus integrantes, tudo nos obrigando a rever certos conceitos e previsões sôbre as suas possibilidades.

O jôgo de domingo não teve o que se discutir, mas o de sábado, teve, e muito. Sábado, o Flamengo se despediu do campeonato jogando a sua melhor partida no certame, a única realmente boa, só perdida porque João Saldanha, sigilosamente, escalou no seu time dois elementos que os alto-falantes não anunciaram: o Astral e Fernando.

GOL MESMO

De início, vamos ao exame do discutidíssimo primeiro gol do Botafogo, o de Paulinho: parece ter sido gol mesmo, legítimo; o filme da televisão dá a impressão de que a bola, depois de tocar na trave, descreveu um arco, transpondo totalmente a linha de gol e depois caminhando para fora, num movimento que Jadir completou quando ela já de novo voltara a campo. As fotografias exibidas como prova de que a bola não entrou não provam nada, porque foram feitas na fase final do movimento da bola, quando ela já saía.

Deve-se notar, aliás, que nem Fernando nem Jadir, os rubronegros diretamente envolvidos no lance, os mais próximos da bola, esboçaram qualquer reclamação contra a atitude do sr. Eunápio, validando o gol: só Joubert correu ao seu encalço, muito agitado e sendo por isso severamente repreendido.

A DECISAO DO JUIZ

O Flamengo indignou-se com a decisão do sr. Eunápio porque achou que, na posição em que se encontrava, êle não podia julgar o lance, pois estava quase fora da área. O elemento do Flamengo que veiculou tal reclamação, entretanto, estava ainda menos autorizado em relação ao lance que o juiz: foi o sr. Geraldo Serafim, que assistia ao jôgo na bôca do túnel, sem qualquer noção da linha de gôl, como de qualquer outra linha do campo. O sr. Serafim deu uma lamentável mostra de falta de educação e de vedetismo, e maculou assim a bela exibição do Flamengo, que perdeu com dignidade e lealdade, sofrendo a maior injustiça já cometida contra um clube neste campeonato.

Talvez o sr. Eunápio não pudesse mesmo ter total convicção de que a bola entrara; mas o fato de não ter consultado o bandeirinha comprova apenas que êle tinha essa convicção — e é isso que importa para um juiz: o juiz deve apitar aquilo que vê — ou julgar ver — pois se a reação pronta pode afetar-lhe a precisão no julgamento, por outro lado livra-o das hesitações, que são o maior defeito de que pode padecer.

O CULPADO DO GOL

Não foi o sr. Eunápio o culpado do gol e da derrota do Flamengo: foi, na minha opinião, o goleiro Fernando do Flamengo, responsável direto pelos dois gols do Botafogo. No chute de Paulinho, êle se atirou mal, mal como sempre, e ainda chegou a tocar a bola, que não foi tão bem chutada assim.

No segundo gol, o de Quarentinha, Fernando nem se mexeu. Não discuto se a bola podia ou não ser defendida; apenas acho que um goleiro, num chute de fora da área, tem sempre a obrigação de conferir se pode ou não detê-lo. Ficar parado, no meio da meta, vendo a bola, rasteira, ganhar as redes, é rigorosamente inaceitável.

Fernando não fêz assim por displicência, isso não. Êle é, apenas, um goleiro sem reflexos. E a falta de reflexos é o caminho mais garantido para um goleiro se transformar em frangueiro.

O BOM DIDA

Não se pode atribuir só a Fernando, porém, a culpa da derrota para a qual aliás o Botafogo não contribuiu em quase nada. O goleiro deve dividi-la com a sorte, que favoreceu escandalosamente o líder — como é de hábito com os líderes. Vimos, já, alguns reclamarem contra Dida, que perdeu muitos gols. Ora, Dida jogou uma excelente partida; inteligente, veloz, corajoso, lutador, entendendo-se maravilhosamente com os companheiros, o craque só não contou com a sorte nos arremates. Não é um fenômeno como o de Valdo — se permitem a citação — que perde os gols feitos chutando violentamente para cima ou para os lados, ou furando, o que é mais raro. Dida perdia-os por centímetros, mas eram chutes e cabeçadas conscientes, colocados, oportunos. Fazia o que tinha de fazer — só que não dava certo. Ou, quando dava, Ernâni ali estava para fazer defesas sensacionais.

Ernâni, aliás, só surpreendeu num ponto: estava sem o azar que o persegue sistemàticamente. Tanto que, naquela colocada de Dida em que êle teve de pular para trás, numa defesa maravilhosa, apenas torceu o tornozelo. Em dias comuns, teria quebrado o pescoço. Agora, grande goleiro, isso êle sempre foi: pegou o que sabe, é bom mesmo.

O MAU BOTAFOGO

O Botafogo só teve sorte e Ernani. Nada mais. Um pouco Ronald, é verdade, e rigorosamente nada mais. Jogou pèssimamente.

Li num jornal que João Saldanha disse ter sido "Garrincha o pior". Pois perdoe-me o meu amigo Saldanha, sei que isso o irrita, mas o pior em campo, pior até que Fernando, foi Tião Macalé.

O fenômeno Macalé é o seguinte: o jovem jogador brilhou intensamente, ano passado, na Portuguesa, sendo um dono do meio de campo e vice-artilheiro do clube. Para êle voltaram-se as atenções de vários clubes, e o Botafogo levou a melhor, pagando Cr$ 1,5 milhões pelo seu passe, graças ao empenho de Saldanha, que o considerava o substituto de Didi no futebol brasileiro.

Houve, no clube, alguma reação, porque se julgava mais interessante comprar jogadores de defesa do que de ataque, e essa reação levou Saldanha a sentir-se obrigado a provar que fizera uma boa compra. Daí, seu caminho só podia ser o que tomou: Macalé fica no time, é questão de honra, até apresentar as qualidades que vem escondendo. E o Botafogo, que tem Edson e Rossi, vai penando a falta de um homem em condições de dominar o meio-campo, como fazia Didi.

UM MAU ATACANTE

As críticas ao fato de que Tião Macalé exercia no time apenas a função de defensor, desligado do ataque, parece que induziram o técnico a mandá-lo à frente no sábado. E o resultado foi que Macalé, que se vinha conduzindo medìocremente como mero defensor, foi uma nulidade como atacante, desequilibrando todo o time, pois os atacantes ficaram perdidos, Airton ficou sòzinho e desorientado no grande círculo, e os zagueiros tontearam com o maciço e ininterrupto ataque do Flamengo.

De uma certa fase do jôgo em diante, Macalé deu a impressão de que recebera ordens de marcar Carlinhos, que estava bastante recuado. O resultado que colheu nessa missão parece estar expresso no fato indiscutível de que o jovem Carlinhos foi uma das figuras brilhantes do jôgo, não tomando conhecimento do que se supunha fôsse o seu marcador.

O RESTO RUIM

De fato, Garrincha jogou mal. Talvez pesado, mas principalmente querendo por fôrça passar a bola sob as pernas de Jordan, acabou tornando o velho médio uma figura exponencial na partida, quase tão grande quanto êsse maravilhoso Jadir, que quando abandona a violência é talvez o mais perfeito jogador de defesa destas bandas.

Mas não é só a má atuação de Garrincha que liquida o Botafogo; pelo menos, não deve ser, num time que aspira ao campeonato. E no entanto os outros até que não estavam tão mal, Quarentinha, Paulinho e Zagalo tiveram atuação quase normal, mas desajudada.

E na defesa, fracassar mesmo, só Jorge fracassou, os outros também se conduziram regularmente. O que falta no Botafogo é meio de campo, é abastecimento do ataque, são os passes em profundidade que Didi dava sempre e Macalé não dá jamais.

Pode ser meio chocante dizer-se com tôdas as palavras — mas a presença de Tião Macalé no time do Botafogo dificilmente permitirá uma campanha brilhante do clube. A esta altura, Saldanha não quererá tirá-lo para "não liquidar o jogador". E' uma atitude humana e compreensível, mas parece que conservá-lo importará do mesmo modo na sua liquidação — só que às custas do fracasso do time, êste ano.

O GRANDE VENCEDOR

O Botafogo não mereceu vencer. Quem mereceu foi o Fluminense, no domingo, êsse time danado de Castilho, Pinheiro, Telê e Zezé Moreira. Tem outros, sei, mas é a êsse quarteto que o clube pode creditar a posição, afinal de contas merecida, de líder do turno.

O Fluminense começou a crescer, nesta sua campanha, quando substituiu Jair Francisco por Paulinho. Desde então, tornou-se um time realmente agressivo, perfeitamente coordenado em campo, batalhador e resistente. Suas vitórias sôbre o Botafogo e o Vasco foram consagradoras, as mais bonitas e completas que algum clube obteve no turno.

A sorte, aliás, ajuda o Fluminense num ponto em que ela é avara para com os outros clubes: nas contusões. Que me lembre apenas Pinheiro (contra clubes pequenos), Maurinho (contra pequenos) e Telê (na derrota afastados do time, por acidente. Resultado é que, mes-

(Conclui na 7.ª página).

SERAFIM INDICIADO

O diretor do Departamento de Futebol do Flamengo, sr. Geraldo Serafim Cardoso, e seu companheiro de clube, sr. Alceu de Castro, foram citados nas súmulas pelos árbitros dos jogos de aspirantes e profissionais por os terem injuriado com palavras de baixo calão.

Contrôle distrital

A notícia de que vai ser restabelecido o serviço de patrulhamento distrital a cargo de oficiais da Polícia Militar não teve boa repercussão junto às autoridades policiais. É uma das excrescências do regulamento elaborado pelo sr. Menezes Côrtes e cuja finalidade consiste em subordinar as autoridades distritais a um contrôle militar imediato.

Muito embora nos têrmos do art. 224 do referido regulamento a responsabilidade máxima por tôdas as atribuições da polícia, na área de jurisdição de cada Distrito Policial, caiba ao delegado respectivo e na sua ausência ao comissário de serviço, deixam um e outro de ter ação sôbre o patrulhamento local o qual passa a ser dirigido, coordenado e controlado exclusivamente pelo chefe do policiamento ostensivo.

E de tal forma a coisa é feita que, quando o Delegado ou o comissário desejarem qualquer providência relativa ao policiamento, não podem agir diretamente sem recorrer ao capitão ou tenente designado chefe do patrulhamento distrital. Nada de ordens diretas a soldados. Êstes sòmente as receberão por intermédio do seu comandante local.

O mais grave é que, segundo o disposto no parágrafo 1.º do já referido dispositivo regulamentar, o chefe do patrulhamento pode discordar da solicitação feita pelo Delegado ou comissário, arvorando-se, assim, em censor da verdadeira autoridade, em crítico de quem tem o comando jurídico da situação.

E o que acontecerá neste caso de indisciplina? Segundo o parágrafo 2.º, o Delegado ou comissário que não fôr atendido pelo chefe do patrulhamento local comunicará o fato ao chefe ou sub-chefe da Superintendência «B» enquanto que o discordante da providência avisará o chefe ou sub-chefe da Superintendência «A» da sua negativa.

E o que acontecerá ainda? Os dois superintendentes ou seus sub-chefes se reunirão para estudar o caso e se não chegarem a um acôrdo o assunto será levado ao conhecimento do chefe substituto com recurso para o chefe de Polícia.

De sorte que, enquanto tôdas estas demarches são realizadas, a providência solicitada pelo delegado ou comissário fica em suspense aguardando a marcha burocrática.

Assim, além do rebaixamento da autoridade que em sua jurisdição não pode tomar diretamente uma providência, temos a subversão da disciplina, pois sua ordem pode deixar de ser cumprida regularmente e a anarquia das atividades policiais que ficam sujeitas a interpretações de autoridades diferentes, quer na função, quer na conceituação.

É isto que elementos, que não estão bem intencionados, pretendem que o chefe de Polícia restabeleça e que seus antecessores, três generais, desfizeram pois em breve sentiram o absurdo da idéia.

Delegado é a única autoridade distrital competente em face da lei. Todos devem obedecê-lo e não controlá-lo.

Tuubaiba

ESCOLA INCENDIADA POR UMA PERIGOSA 'GANG' DE LADRÕES

Irritados porque não levaram muita coisa

Assaltantes penetraram, na madrugada de ontem, no Jardim de Infância "Pinguinho de Gente" (Rua Sidônio Pais, 152), apoderaram-se de Cr$ 1.500 guardados em um dos móveis da secretaria e, desgostosos com o pouco resultado da investida, espalharam cêra pela mobília e atearam fogo ao prédio — mas os moradores vizinhos, aos primeiros clarões do incêndio, chamaram os bombeiros.

Informado do que se passava, o delegado Sérgio Azeredo, do 23.º DP, rumou para o local, onde convocou a perícia para fazer uma reconstituição do assalto. Averiguou-se que os assaltantes penetraram por uma janela da escola, depois de tentarem, sem sucesso, arrombar uma das portas laterais. Segundo a professôra Indaiá Lôbo, os prejuízos com o início de incêndio atingem a Cr$ 200 mil.

PELA JANELA

Os criminosos, segundo a Polícia, atravessaram o terreno baldio vizinho à escola, que funciona a partir do início dêste ano, e chegaram à porta lateral. Usando instrumentos rudimentares e fôrça bruta tentaram arrombá-la — o que não puderam. Contornaram então o prédio, à procura de outra entrada mais fácil. Foi assim que chegaram a uma janela, cujos vidros partiram, penetrando desta forma na escola.

Entregaram-se então à busca de objetos de valor, porém nada havia a não ser carteiras escolares, banquinhos e cadernos.

Um dos móveis resistiu aos bandidos, que o levaram à cozinha, abriram ali os bicos de gás e puseram-lhe fogo. Só assim conseguiram retirar, de dentro dêle, a quantia de Cr$ 1.500 — dinheiro que, segundo o professor Irezé Guimarães Lôbo, um dos proprietários do Jardim de Infância «Pinguinho de Gente», fôra recebido sábado, como pagamento de mensalidade de um aluno.

Não encontrando mais nada que pudessem levar, os assaltantes — segundo crê a Polícia — movidos pela decepção e pela revolta, espalharam cêra pelos móveis, a fim de facilitar o crescimento do fogo que pretendiam atear.

PROVIDÊNCIAS

Aos primeiros clarões do incêndio, os vizinhos do jardim de infância chamaram os bombeiros do Pôsto de Campinho, os quais prontamente apagaram as chamas. Chamada a Polícia, esta convocou a perícia e instaurou inquérito para apurar o fato.

O delegado Sérgio Azeredo mostrou-se revoltado com a ação dos criminosos, «que não hesitaram em privar crianças de escolas». Determinou diligências urgentes a seus comandados para identificar, localizar e prender os assaltantes. O fogo destruiu algumas carteiras, móveis e danificou dependências do jardim de infância, estando calculados os prejuízos em Cr$ 200 mil. O estabelecimento não estava segurado.

PARTE DA ESCOLA, SEM TETO

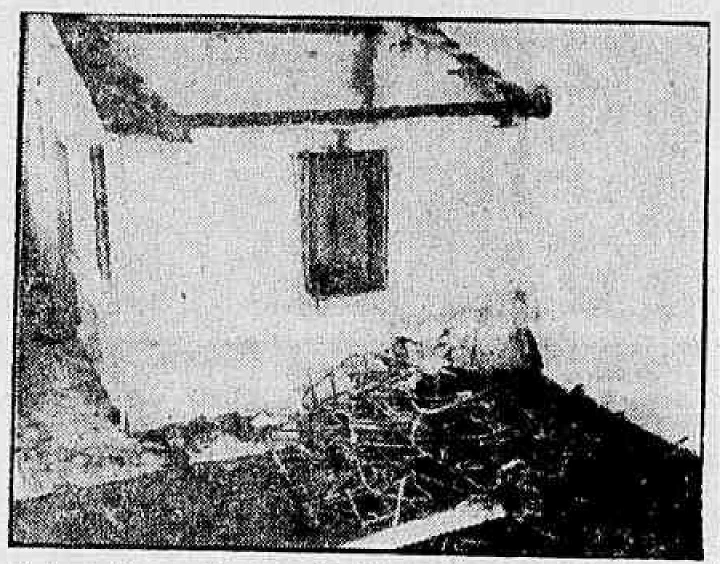

Aspecto de uma das dependências do jardim de infância, após o incêndio ter sido debelado pelos bombeiros: o teto ruiu

ATROPELADO

Adilson Barbosa, 20 anos, proprietário da lambreta DP-34-59, foi colhido pelo auto-ônibus da linha Caxias-Araruama, na tarde de ontem, sofrendo contusões e escoriações generalizadas. A vítima foi transportada para o hospital Getúlio Vargas. O motorista, Benedito Ramos, foi prêso pelas autoridades de Caxias.

Polícia esclarece o furto

Com a prisão, no dia 3 do corrente, de Delson Marra da Silva, pelas autoridades do 2º Distrito Policial, ficou esclarecido o furto efetuado há um mês na firma Micro-Foto-Filmes Joalheria, na Avenida Copacabana, 291, loja C, de onde foi subtraída a importância de Cr$ 20 mil que estava na caixa-registradora.

Ao ser detido Delson afirmou nada ter a temer, porém, na Delegacia, submetido a um imediato e rigoroso interrogatório, disse ter agido de parceria com Carlos Alberto Siqueira Campos, tendo êste guardado o dinheiro. Ontem à tarde, o segundo implicado no assalto à joalheria apresentou-se ao 2º DP com seu advogado.

O TELEFONE

Durante o interrogatório feito pelos policiais, Delson confessou que "no mês passado, juntamente com meu amigo Carlos Alberto Siqueira Campos, penetramos na joalheria, onde solicitei ao proprietário para falar no telefone. Enquanto êle se distraía, Carlos Aberto fêz a "limpeza" na caixa-registradora, retirando os Cr$ 20 mil".

Ontem à tarde, sabedor de que havia sido acusado por Delson, Carlos Alberto foi ao 2º DP, acompanhado de um advogado, retirando-se após prestar depoimento. O comissário Aluísio, de serviço no 2º DP, instaurou inquérito para apurar o fato.

NA JUSTIÇA

O norte-americano Lowell Birrel, ontem, na 22ª Vara

Acusado por Birrel, não apareceu

O chefe do SEC, sr. Edward Charles Yegerman, órgão que controla, em Nova Iorque, o movimento da bôlsa de vendas de ações para efeito de impôsto de renda, não atendeu, ontem, à determinação do juiz da 22a. Vara Criminal: defrontar-se com Lowell Birrel, na queixa-crime que êste lhe move, por crime de calúnia, injúria e difamação.

O oficial de Justiça Fausto Cintra, da 22a. Vara, que na quinta-feira estêve no Copacabana Palace, para intimar o sr. Edward Charles foi informado por seus companheiros de que êle havia viajado para São Paulo. Na portaria do hotel o oficial recebeu informação diferente: o sr. Yegerman havia seguido para Belo Horizonte.

ACUSAÇÃO EM PORTUGUÊS

Lowell Birrel apresentou-se ao juizado, onde declarou, em português, que "a situação agora estava diferente: Quem anda fugido da Justiça brasileira é o sr. Edward Yegerman".

Os advogados de Birrel, srs. Chaloupe Sobrinho e Hélio Pinheiro, ontem mesmo requereram a citação do sr. Yegerman, por editais publicados no DJ, considerando-o "em lugar incerto e não sabido". Afirmaram os advogados que a fuga precipitada do sr. Yegerman, "denuncia seu desaprêço à nossa Justiça e seu mêdo de enfrentá-la".

Jovem não foi raptada e viaja para a Rússia

MARSELHA, 5 — (UPI-DC) — Joana Kaczynsky, jovem argentina de 22 anos, de quem se dizia haver sido sequestrada em Buenos Aires, no mês passado, para ser conduzida à fôrça para a URSS, declarou hoje, nesta cidade, que viaja para Moscou por sua própria vontade e em companhia de sua família.

A história do "sequestro" da srta. Kaczynsky começou quando Margarida Libonsky, de 15 anos, filha de outra família de emigrantes russos que regressava a seu país, escapou do "Provence" pouco antes que o barco zarpasse de Buenos Aires. Margarida teria declarado à polícia argentina que Joana Kaczynsky fôra sequestrada no "Provence".

NÃO PASSAVA DE BOATOS

O "Provence" zarpara a 18 de setembro último da capital argentina, tendo chegado à Marselha hoje, pela manhã. Entre os 326 passageiros do "Provence" havia várias famílias de origem russa regressando, voluntàriamente, à sua terra natal, depois de vários anos passados na América do Sul. O sr. e a sra. Libonsky, juntamente com suas duas filhas, faziam parte dêsse grupo de repatriados.

Pouco antes da partida do "Provence", a jovem Margarida, desejando ficar na Argentina, pediu asilo às autoridades locais e deixou o navio. Foi então que se fizeram aquelas revelações.

Quanto à suposta vítima do rapto, Joana Kaczynsky, afirmou hoje de manhã, ao comissário especial do pôrto de Marselha, sr. Pavan, que não tinha sido objeto de nenhuma pressão, regressando à União Soviética por sua livre vontade.

PARTICIPAVA DE DIVERSÕES

Aliás, para ela a travessia foi perfeitamente normal, tomou parte nas diversas distrações organizadas a bordo, dançando frequentemente para passear com a sua família.

Cidadãos soviéticos, o sr. e a sra. Kaczynsky há perto de 25 anos viviam na Argentina, onde seus filhos nasceram e tomaram a nacionalidade argentina. A princípio surpreendidos e intimidados pela presença de fotógrafos, Joana Kaczynsky e seus pais prestaram-se depois, sorrindo, às exigências dos cinegrafistas, fotógrafos e repórteres da imprensa.

ABSOLVIDO

Por cinco votos contra dois, Cicero Vieira dos Santos foi absolvido ontem, no 1.º Tribunal do Júri, da acusação de ter morto a tiros seu parceiro Jorge Joel dos Santos, para furtá-lo. O crime verificou-se no dia 19 de setembro de 1954, na Rua Amélia.

Matou-se porque vivia brigando com a espôsa

Por estar desgostoso com a vida e viver brigando sempre com a espôsa, o sr. Diógenes Odilon Brito suicidou-se, ontem, com dois tiros no peito, após deixar quatro cartas explicando seu gesto.

Nas cartas, determinava o suicida que seus bens, no valor de Cr$ 2 milhões fôssem distribuídos para sua amante, Neusa, para sua filha, Rosinha, e para sua mãe.

O FATO

O sr. Diógenes Odilon Brito vivia brigando com sua companheira, Neusa Martins, que resolveu, finalmente, se refugiar na casa de seus pais. Ontem êle encontrou-se com o pai de Neusa e começaram a beber, a fumar e discutir sua vida comum. Aproveitando-se de um descuido do pai de sua amante, sr. Edgar Martins, êle correu a seu quarto, trancou-se e momentos após desferia dois tiros no peito, o que lhe causou morte imediata.

O fato foi comunicado ao comissário do 4.º DP

Vigia assassinado pelas costas durante conflito

As autoridades do 21.º Distrito Policial estão em diligências a fim de localizar José Gomes da Silva que, instigado por seu filho Valdeci Gomes da Silva, tomou parte, na tarde do domingo passado, em um conflito na favela de Parada de Lucas, matando a golpes de faca o vigia Severino Francisco da Silva, de 34 anos.

Valdeci, "pivot" do conflito, seu irmão Valdemar e o operário Antônio José da Silva, em cuja defesa a vítima interveio no conflito, receberam ferimentos graves durante o mesmo, estando todos internados em estado grave no Hospital Getúlio Vargas. Os irmãos Odilon e José Barbosa da Silva, que também participaram da luta, estão foragidos.

PASSAR O DOMINGO

Conforme se conseguiu apurar, na manhã de domingo o vigia de obras Severino Francisco da Silva (Rua Alquindar, 114), juntamente com sua espôsa, Celina da Silva, e um amigo de nome Antônio José da Silva, dirigiu-se à casa de uma parenta, Sebastiana Gomes, na favela de Parada de Lucas, para com ela passar o domingo.

Depois do almôço, Antônio foi descansar no quintal do casebre, ocasião em que se aproximou Valdeci Gomes da Silva que, vendo ali uma pessoa estranha à favela, passou a insultá-lo. Foi então que Antônio desferiu um sôco em Valdeci, tendo êste se retirado.

SEGUNDO TEMPO

Pouco tempo depois regressou Valdeci, desta vez acompanhado de seu pai, José Gomes da Silva, e de seu irmão Valdemar. Vinham armados e agrediram Antônio. Severino, que estava no interior do casebre de Sebastiana, ouvindo os gritos do amigo, veio em seu socorro. O conflito cresceu ainda mais de proporção com a chegada dos irmãos Odilon e José Barbosa da Silva, primos de Severino. Quase todos os contendores estavam armados.

Terminada a briga, Severino, Valdeci, Antônio e Valdemar estavam caídos ao solo, ensanguentados. Os irmãos Odilon e José, além do pai de Valdeci, que apunhalara Severino pelas costas, enquanto êste se engalfinhava com o filho, evadiram-se.

MORREU NO HGV

Chamada ao local, uma ambulância do Hospital Getúlio Vargas removeu os quatro feridos para aquêle pronto socorro. Severino, ao dar entrada na sala de operações, veio a falecer. Os outros feridos, depois de operados, ficaram internados em estado grave.

Cientificada da ocorrência, a polícia estêve no local, ouvindo as testemunhas e providenciando a remoção do corpo de Severino para o IML.

Possìvelmente hoje, deverão ser interrogados no HGV, Valdeci, Valdemar e Antônio.

FOGO PASSOU POR AQUI

As chamas destruíram máquinas, mesas e cadeiras e os bombeiros foram chamados para terminar com o fogo

Arderam documentos no M. da Fazenda

Um incêndio destruiu, na noite de ontem, uma mesa, cinco máquinas de escrever e algumas cadeiras, bem como papéis das salas 203, 205, 207 e 208, do 2.º andar do Ministério da Fazenda, Seção de Lançamento e Contrôle da Arrecadação, Divisão Regional.

Ao DIARIO CARIOCA o diretor do Impôsto de Renda, sr. Noé Winkler, esclareceu que, apesar da ocorrência, em nada a SLCA ficará prejudicada, pois existem cópias de todos os documentos destruídos, sendo de lamentar, apenas, os prejuízos materiais, calculados em Cr$ 250 mil.

ORIGEM DO FOGO: CIGARRO

O major Rosa, subcomandante do Corpo de Bombeiros, que dirigiu os trabalhos de extinção do fogo no MF, repeliu a idéia de que o incêndio tivesse se originado de um curto-circuito nas instalações elétricas. Disse que era mais aceitável a possibilidade de um cigarro esquecido sôbre uma mesa.

As autoridades policiais que compareceram ao local da ocorrência foram informadas de que o fogo teve início por volta das 13,30 hs. quando ainda alguns funcionários estavam no MF, os quais, notando a fumaça que saía da Seção de Lançamento e Contrôle, solicitaram o auxílio dos bombeiros.

Despejo levou-o ao suicídio

Deixando bilhetes à mulher e à Polícia suicidou-se o comerciante Primo Domingos de Oliveira de 66 anos (Rua 13 de Maio, 47, apartamento 609), proprietário do restaurante Soriano, na Rua Buenos Aires, 181, sobrado. Segundo alega em um dos bilhetes, seu suicídio foi provocado pela perda de uma ação de despêjo contra êle movida.

As autoridades do 5.º Distrito Policial, no local da ocorrência, apuraram vir êle, há certo tempo, questionando com a sra. Carolina Vale (Avenida Nossa Senhora de Copacabana, 181), proprietária do prédio onde estava instalado o seu estabelecimento comercial. A ação foi julgada na 18a. Vara Cível, tendo o comerciante perdido a causa.

AGREDIDA A SÔCOS

A doméstica Ouzina Tavares Ferreira, 32 anos (rua 25 de Agôsto, 597, em Caxias) foi na tarde de ontem, agredida a sôcos e pontapés pela sua vizinha, Penha de Tal, residente à mesma rua, 629 (fundos). Levadas à delegacia declararam ao comissário ser a briga um assunto pessoal. Depois de pagarem fiança retiraram-se.

Presos comerciantes que subornavam 'DEP'

Por determinação do juiz Alcino Pinto Falcão, da 24.ª Vara Criminal, a Delegacia de Vigilância, Seção de Capturas, deteve, ontem à tarde, cinco comerciantes que prestaram depoimento, acusando terem subornado policiais da Delegacia de Economia Popular, notadamente o investigador Nildo Russo e o comissário José de Araújo Machado, o "Machadinho".

Os comerciantes inclusos nesta medida são Antônio Ribeiro Magalhães, Maria da Silveira Lôbo, Aníbal Pereira Vasconcelos, Manuel Rego e Mário Leite da Silva. Manuel da Silva Rêgo, que está sob a tutela da Comissão Parlamentar de Inquérito ao ser procurado pelos policiais que efetuaram sua prisão, tentou resistir.

QUADRILHEIROS

Os comerciantes detidos foram dados pelo juiz Pinto Falcão como pertencentes a uma "gang" organizada para lesar o povo, segundo seu próprio despacho.

O primeiro dêles, Aníbal Pereira Machado (casado, 46 anos, português) residente na Rua das Oficinas, 10, possui uma padaria na Rua Dr. Padilha, 463). Maria Silveira Lôbo (casada, 43 anos) mora na Rua Júlia Cortines 38 e tem uma padaria no mesmo endereço, no Engenho da Rainha; Mário Leite da Silva é igualmente dono de padaria na Rua Piratini, 62 e mora na mesma rua; Manuel da Silva Rêgo (casado) tem um açougue na Rua Bonfim, 87 e reside na Rua Alzira Brandão, 102, C-22. Ainda não foi detido Antônio Ribeiro Magalhães.

Queda foi a causa da morte

A Polícia Técnica concluiu ontem à tarde que a doméstica Maria da Conceição não foi assassinada: morreu em virtude de ter caído, bêbeda, do alto do alto do Morro de Santo Antônio, ocorrência verificada no dia 24 do mês passado.

Por ocasião do fato a Polícia deteve cinco suspeitos, que foram encaminhados à DPT, sendo submetidos a severo interrogatório. Após a conclusão da PT (caiu bêbeda) os acusados foram postos em liberdade.

ELEIÇÃO DO CONSELHO

Sob a presidência do procurador geral do Distrito Federal, professor Cândido de Oliveira Neto, estiveram reunidos os procuradores da Justiça, para a eleição do Conselho do MP. Foram eleitos membros efetivos os procuradores Carlos Sussekind de Mendonça e Maurício Eduardo Acioli Rabelo, e suplentes, Amélia Duarte e Arnóbio Tenório Vanderlei.

Polícia tem hipóteses na morte do ex-marujo

Foi encontrado morto a facadas, na noite de domingo, em frente à tendinha existente nas proximidades do Quartel de Marinheiros, na Avenida Brasil, José Ribamar da Silva, de 35 anos, que havia sido expulso da Marinha, por ser considerado "mau elemento".

Iniciando diligências para capturar o autor do homicídio, às autoridades policiais do 21.º Distrito concluiram que o "mau elemento" tenha sido morto por algum seu ex-companheiro da Marinha ou por um parceiro de malandragens.

BEBEU NA TENDINHA

A única pessoa que poderia servir de testemunha para esclarecer o crime, o dono da tendinha, afirmou aos policiais nada ter visto. Sabia que «o homem» havia sido morto e nada mais.

Presumem as autoridades do 21.º DP que José Ribamar da Silva tenha chegado ao local pouco depois das 19 horas, demorando-se na tendinha, bebendo, enquanto aguardava alguém. Êsse «alguém», para os peritos, seria o criminoso. Não sabe a polícia, também, por que José foi assassinado. Por volta das 20 horas sua morte foi comunicado ao 21.º Distrito Policial.

Polícia nos Estados

16 MORTOS E 15 FERIDOS NUM DESASTRE

SALVADOR, 5 (Asap.-DC) — Dezesseis mortos e 15 feridos (um em estado grave) foi o resultado do choque de um lotação da linha Camaçari-Salvador, com um ônibus da "Petrobrás", no quilômetro 10 de Agua Comprida, na altura do cruzamento da estrada Bahia-Rio.

Somente os passageiros do lotação, dirigido por Lourival Batista de Oliveira, sofreram as consequências do desastre, pois o veículo transitava em alta velocidade e, ao bater no ônibus, capotou três vêzes consecutivas, jogando seus passageiros no leito da rodovia.

Descarrilamento

FORTALEZA, 5 (Asap.-DC) — Uma pessoa morreu (agricultor Nenem dos Reis), e sete ficaram gravemente feridas em consequência do descarrilamento verificado, ontem, no quilômetro 385, entre as localidades de Quincoé e Acopira, quando uma composição que faz a linha Crato-Fortaleza, teve dois de seus carros tombados dos trilhos. O descarrilamento foi provocado pela colisão da locomotiva com outros vagões que estavam parados num desvio.

Incêndio

MANAUS, 5 (Asap.-DC) — Um incêndio destruiu na manhã de ontem a sede da Federação do Comércio do Amazonas, situada na esquina das ruas Quintino Bocaiuva e Marcílio Dias, no centro comercial de Manaus. O prédio estava segurado em Cr$ 3 milhões e pertencia ao negociante Davi Tadros, atualmente em Poços de Caldas.

Punhal no coração

SAO PAULO, 5 (Asap.-DC) — O operário José Nascimento (19 anos, Rua Amador de Barros, 117, Vila Nossa Senhora das Mercês), vulgo "Zé Bondinho", quando escutava a irradiação de um jôgo no seu rádio portátil, na Rua Gago Coutinho, próximo ao prédio número 17, foi provocado por diversos desconhecidos, não chegando a travar luta corporal com êles porque alguns amigos o impediram. Na madrugada do dia seguinte o operário foi encontrado morto, com um punhal cravado no coração.

ÚLTIMOS DIAS DE

Walter Pinto apresenta no RECREIO
TEM BUBUBÚ NO BOBOBÓ
Com VIRGINIA LANE
WALTER D'AVILA • JOSÉ VASCONCELOS
Hoje às 20 e 22 hs — Quinta-feira Vesp. c/ 50% de abatimento
DIA 11 DESPEDIDA DA CIA.

Teatro do Rio apresenta
O MACACO DA VIZINHA
de Joaquim Manoel de Macedo
GRAÇA! BELEZA! MALÍCIA!
no Teatro São Jorge
HOJE DESCANSO DA COMPANHIA
AMANHA, às 21 HORAS — RESERVAS: 45.9051

Teatros e Boîtes
Programa para sua Noite

CANGACEIRO
HOJE
TITO MADI
e
RIBAMAR
TÔDAS AS SEGUNDAS-FEIRAS
NOITE DE MÚSICA CLÁSSICA
Pianista Casemiro Granjeiro Filho

PLAZA BOITE RESTAURANTE
AVENIDA PRADO JUNIOR 258 — TEL.: 57-1870
Direção geral de MAURICIO LANTHOS
TODAS AS NOITES MUSICA, MUITA MUSICA
Com BOLA SETE e seu violão
Com o conjunto de BARRIQUINHA e os cantores ROBERTO CARLOS — CLEIA MARQUES — SONIA CLARIDGE
NO OUTRO LADO:
HI-FI BAR RESTAURANTE
(A casa preferida pela sociedade carioca)
lançando as últimas novidades musicais do Brasil e do mundo.
— Aberto das 5 às 5 da madrugada.

CIRCO REAL PALÁCIOS
Av. Pres. Vargas, junto à Rua Santana
HOJE, ÀS 21 HORAS
QUINTA-FEIRA, ÀS 16 E ÀS 21 HS.

LOTERIA FEDERAL AMANHÃ
24 Milhões DE cruzeiros

Conclusões da 12.ª Página

Justiça . . .

Cr$ 6 milhões e Cr$ 739.310.

Alegava a ELA que tinha autorização contratual para vender 28.335 cadeiras e que já havia vendido 13.224, até 9 de julho de 1950 quando as vendas foram suspensas em virtude do Campeonato do Mundo. A suspensão das mesmas, entretanto, alegou ainda, de provisória tornou-se permanente, e foi declarada ilegal pela sentença exequenda.

A SENTENÇA

Após decidir sôbre o "quantum" a ser pago à ELA, salientou o juiz em sua decisão que "o sêlo de coisa julgada impede o reexame das questões que, com habilidade, o representante da PDF tentou agitar. Não é mais possível discutir cláusulas contratuais, a existência de danos e a capacidade para as vendas. A decisão exequenda julgou culpadas a PDF e a ADEM por infração contratual e a alternativa revela, lògicamente, que se acolheu a existência de danos, indicando-se dois caminhos para a composição. Seria revolucionário que o juiz da execução, a pretexto de bem executar o acórdão, fôsse em verdade discuti-lo e reformá-lo".

Jruraí não . . .

do feijão importado dos Estados Unidos, vulgarmente conhecido por "feijão gringo". Os técnicos da Comissão, há três dias, estudam o assunto, acreditando que não poderão, entretanto, vendê-lo por menos de 54 cruzeiros, o quilo (nas feiras está a 60 e pouco), não havendo, assim grande vantagem. A safra nacional está se aproximando e promete abarrotar o mercado do produto.

Para descobrir . . .

como o é o bovino de corte. Como os abates prosseguem, elevando bastante, por conseguinte, o total de bovinos abatidos "durante todo o ano", lógico é que aquela percentagem só poderá decrescer, não estando fora de propósito admitir-se que chegará à verificada nos dois anos anteriores.

ESTOCAGEM

— Como há também — acrescentou o Diretor-Geral do DNPA — os que pretendem que, pela falta de estocagem de carnes na safra para suprimento na época da entre-safra, seja responsabilizado o Ministério da Agricultura, é bastante esclarecer que essa atribuição cabe à COFAP. E concluiu dizendo que não pode o Ministério da Agricultura arcar com a menor parcela de responsabilidade na crise aqui tantas vêzes invocada, seja na parte relativa ao abate de vacas, seja no que diz respeito à exportação, seja ainda no que se refere à estocagem.

Técnicos . . .

bre a cidade uma massa de ar tropical, e diminui quando vem uma de ar frio", disse o sr. Luís Maldonado.

FATÔRES NOVOS

A suspeita de que exista uma relação entre as massas de ar e os fenômenos da radioatividade é baseada, entre outras coisas, no fato de ter diminuído a quantidade de partículas radiotivas no hemisfério norte de 1958 para cá, com o seu conseqüente aumento no hemisfério Sul. A participação das massas de ar no fenômeno teria sido — segundo pensam os técnicos do Serviço de Meteorologia — uma modificação na sua circulação na zona tropical. Isto será motivo para estudos.

"Estamos apenas começando — afirmou o coronel Maldonado — e não é possível estabelecer-se um prazo para que sejam obtidos os dados que procuramos, pois cada fator novo deverá ser investigado no decorrer das pesquisas".

TST vai . . .

Afirmam os dirigentes do Sindicato Nacional dos Aeronautas que as emprêsas aeroviárias estão financeiramente capacitadas a conceder o aumento salarial de 45% que reivindicam e que só não o fazem porque pretendem pressionar o govêrno para obter maiores vantagens.

Os líderes aeronautas salientam que a decisão de greve foi tomada principalmente devido à intransigência patronal que levou o Sindicato Nacional das Emprêsas Aeroviárias a negar a concessão de qualquer aumento salarial à classe.

Em memorial que pretendem dirigir às autoridades, os aeronautas têm a intenção de denunciar os lucros das emprêsas e os planos que têm para obter maiores favores do govêrno.

Denis fora . . .

de sua classe de que a Light não pague, nos próximos meses, o aumento salarial a que têm direito por acôrdo firmado, o presidente do Sindicato dos Trabalhadores em Carris Urbanos avistou-se, ontem, com o ministro do Trabalho, sr. Fernando Nóbrega, a fim de solicitar-lhe providências em defesa da reivindicação da classe.

VAI ESTUDAR

Como o aumento salarial dos trabalhadores em carris urbanos foi concedido pela Light mediante o compromisso de empréstimos por parte do Banco da Prefeitura àquela emprêsa, o ministro Fernando Nóbrega afirmou ao presidente da organização sindical que tratará do assunto com o presidente da República e com o prefeito Sá Freire Alvim.

Observatório . . .

em nosso planeta, onde as regiões se diferem pela formação das montanhas. Não há nada que indique haver diferença entre as duas faces».

Lamenta o professor que não tenham dados que permitam um estudo detalhado sôbre a trajetória do foguete, pois a União Astronômica Internacional só recebe informes depois que as experiências estão coroadas de êxito.

PROGRESSO

Disse ainda que «o leigo nunca poderá imaginar a importância dêste lançamento, que é algo de assombroso, muito embora não possamos duvidar de mais nada nêste século, que é o século das grandes coisas. Ninguém mais se emociona com êstes importantes passos da ciência, pois já se tornaram corriqueiros, muito embora sejam, como disse, algo de assombroso».

BIBLIOTECA E PÔSTO DE OBSERVAÇÃO

Será inaugurado, no próximo dia 8, às 20 horas, o novo pôsto de observação astronômica e a biblioteca "Paulo Bevilaqua", da Sociedade Interplanetária do Rio de Janeiro, SIRJA, na Rua dos Inválidos, 57, terraço. Autoridades, assim como órgãos de imprensa, se farão representar na solenidade.

EDITAL

Companhia Siderúrgica Nacional

PRODUTOS SIDERÚRGICOS LAMINADOS PLANOS ENCOMENDAS PARA O 1.º TRIMESTRE 1960

Em aditamento ao Edital de 9 de julho de 1959, publicado através da Imprensa do País, vem a CSN renovar o convite aos interessados para que confirmem junto aos nossos Escritórios Regionais de Vendas as suas encomendas para fornecimentos de produtos laminados planos no período de 1.º de janeiro a 31 de março de 1960 (1.º trimestre).

Essa confirmação deverá ser feita de acôrdo com os têrmos daquele Edital de 9 de julho, até o dia 30 de outubro corrente; no caso particular de Fôlhas de Flandres, entretanto, cujas encomendas em tonelagens globais a importar já se acham colocadas no exterior, aguardando apenas as especificações a serem dadas com urgência, não poderá o prazo ultrapassar o dia 15 do corrente, pelo que deverão os interessados, até essa data limite, confirmar junto aos nossos escritórios as encomendas que desejarem.

Para demais informações, ficam à disposição das firmas interessadas os nossos Escritórios de Vendas nos endereços abaixo indicados:

DISTRITO FEDERAL — Av. 13 de Maio, 13 — 8.º andar
SÃO PAULO — Rua 15 de Novembro, 228 — 18.º andar
PÔRTO ALEGRE — Av. Otávio Rocha, 179 — 4.º and. — R.G.S.
BELO HORIZONTE — Rua Rio de Janeiro, 282 — s|1.108
RECIFE — Rua Conde da Boavista, 121
VOLTA REDONDA — Escritório Central C. S. N. — E. Rio.

Rio de Janeiro, 6 de outubro de 1959.

COMPANHIA SIDERÚRGICA NACIONAL

Conclusões da Primeira Página

Marte e . . .

ria. O primeiro, disparado a 2 de janeiro do corrente ano, roçou a Lua e transformou-se em planetóide, o primeiro planêta artificial do Sol. O segundo, lançado no dia 12 de setembro último, foi dirigido diretamente contra a Lua, no qual se espatifou depois de 33 horas de viagem. A "estação" lançada ontem pelo terceiro foguete deverá aproximar-se da Lua, dar uma volta em tôrno do satélite natural, outra ao redor da Terra e voltar na direção da Lua, para fotografar a sua face invisível. Essas fotografias serão retransmitidas com o auxílio de aparelhos de rádio que funcionam a bordo, afirmou um comentarista científico russo.

NO CAMINHO

Ontem, à noite, o foguete estava a mais de 150 mil quilômetros da Terra e os cientistas russos asseveraram que êle seguia o caminho que lhe fôra traçado. Essa garantia surpreende os seus colegas do mundo inteiro, não porque duvidem da eficácia da ciência soviética, mas porque não sabem como o engenho pôde ser colocado em uma órbita de tipo tão inédito. E' necessário, efetivamente, que, chegando perto da Lua, a «estação» tenha uma velocidade suficientemente reduzida para não ir além e partir na direção do Sol. Mas é igualmente necessário, para que se realize o projeto de regresso à Terra, que a «estação» mantenha impulsão suficiente para não ser captada definitivamente pela Lua. Certos sábios julgam, por isso, que sòmente as fôrças de gravitação não são suficientes para manter a «estação» em sua órbita e que, em certos momentos, será necessário intervir para endireitar o foguete e fazê-lo voltar à Terra.

ELIPSE

A estação de observação cósmica, lançada durante a noite de sábado para domingo pelos russos é um satélite artificial da Terra com órbita em forma de elipse muito alongada e passando por trás da Lua exatamente no próprio limite do seu campo de atração, ou seja, a uma distância de 10 mil quilômetros. A estação está, pois, submetida à influência da atração terrestre, representando a Lua apenas um ponto situado no interior da órbita de gravitação do novo satélite da Terra. Em princípio, essa órbita permanecerá constante, enquanto a Lua, em razão de sua própria rotação em tôrno da Terra, sairá da órbita e a ela voltará novamente depois de efetuar a sua revolução sideral em tôrno do globo terrestre, revolução que corresponde a 27 dias e oito horas.

EXPLICAÇÕES

De acôrdo com as explicações dadas, hoje, no Planetário de Moscou, isso ocorrerá sempre que a estação de observação cósmica completar nove voltas em sua órbita, visto que lhe serão necessários aproximadamente três dias para realizar uma volta. Êsse deveria ocorrer mais de 20 vêzes se, como disse hoje pelo rádio o acadêmico Dobronravov, a duração de «vida» da estação cósmica fôsse aproximadamente a mesma do «Sputnik III», mais ou menos umas 20 vêzes.

EM PARIS

Voltou à baila, com intensidade, em Paris, o problema do envio de um homem à Lua. Cientistas russos dizem que o «Lunik» traça o caminho aos futuros navios interplanetários, que serão, no futuro, colocados em uma órbita determinada e dirigidos a partir da Lua. Todavia, o entusiasmo de alguns que julgam iminente a remessa de um homem ao cosmos esbarra em ponderações dos cientistas, como Nicolau Barabachov, da Academia de Ciências da União Soviética, que afirma exigir tal empreendimento a colaboração de diversos países, não sòmente no domínio científico, mas também no campo material, sobretudo no que se refere às despesas, que serão incalculáveis.

Assim, não consideram os cientistas que a viagem interplanetária humana seja para já, embora possível. Talvez daqui a vários anos, tanto mais que o problema maior será o de garantir a volta do passageiro à Terra.

César Lates . . .

ciência no Brasil só poderá progredir quando as autoridades prestarem assistência ao Centro Nacional de Pesquisas Físicas, que vive com dotações de anos passados.

GRANDE FEITO

Conversando com a reportagem do DC no bar do Centro de Pesquisas, o professor Jaime Tiomno declarou: "Certamente trata-se de um grande feito dos cientistas soviéticos com os quais nos congratulamos. O alcance dessa experiência ultrapassa certamente o de tôdas as anteriores e abre perspectivas novas para o estudo do espaço sideral e para a possibilidade de navegação interplanetária".

MELHOR COMPREENSÃO

Prosseguindo disse aquêle cientista: "O conhecimento da face oculta da Lua trará melhor compreensão ao mecanismo de formação daquele satélite. A possibilidade de manter um satélite em órbita na Lua cria a oportunidade de pela primeira vez se realizar uma verificação da teoria geral de relatividade de Einstein em condições experimentais especialmente escolhidas. Por outro lado, a sucessão dêsses feitos impressionantes da ciência nos últimos tempos vêm-nos sacudir fortemente e tirar-nos da posição de espectadores dêsse "fla-flu" internacional para tornar-nos conscientes da trágica situação, para que nos encontremos como nação, e da qual só poderíamos escapar por esfôrço enérgico e à custa de sacrifício".

ESPECIALIZAÇÃO

— Na realidade por trás dos grandes feitos da ciência soviética e americana — prosseguiu o professor Tiomno — encontra-se o considerável lastro de dezenas de milhares de cientistas e de centenas de técnicos especializados, elementos indispensáveis para funcionamento de qualquer nação industrial avançada nesta era científica. Aliás as potências ocidentais abalaram-se menos ante o ímpeto do "Sputnik" e seus sucedâneos do que ante a verificação de que a quantidade de técnicos e cientistas formados anualmente pela União Soviética é muito superior à quantidade formada pelos Estados Unidos".

"EXTRAORDINÁRIO PROGRAMA"

Ainda no bar do Conselho de Pesquisas, a reportagem do DC ouviu o professor Leite Lopes, que declarou: "Inegàvelmente os cientistas soviéticos estão realizando um extraordinário programa de pesquisas no domínio do foguete e sua utilização para o lançamento de satélites. O avanço da ciência soviética nos outros setores já era do conhecimento dos cientistas brasileiros e o que é importante assinalar é que o desenvolvimento científico nos países avançados como na União Soviética, Estados Unidos e Inglaterra se processaram tão aceleradamente que se forma cada vez mais a distância que os separa dos países menos desenvolvidos. Infelizmente as nossas autoridades não parecem compreender a significação da ciência para o desenvolvimento do país".

DOTAÇÕES PEQUENAS

Afirmando que as dotações de órgãos como o Conselho Nacional de Pesquisas são muito pequenas e estacinárias há vários anos, disse o professor Leie Lopes que os cientistas brasileiros trabalham sem a recompensa de um solário digno e até para a importação de equipamentos e de obras científicas pelos nossos laboratórios, encontram as maiores dificuldades. Em seguida disse: "Melancòlicamente constatamos que enquanto os cientistas soviéticos enviam laboratórios ao espaço sideral para realizações de investigações, os cientistas brasileiros lutam cada dia por um salário decente, e peregrinam em busca de equipamentos e condições para se trabalhar".

Tenório . . .

sa missão, esclareceu que teve de recorrer às seguintes fontes: presidência do Tribunal de Justiça; procurador-geral do Ministério Público; Divisão de Polícia Técnica e Diretoria de Administração. As informações já estão em fase final e deverão ser ainda hoje encaminhadas ao ministro da Justiça, portanto dentro do prazo estabelecido por lei.

Juraci a 20 . .

a respeito, o sr. Juraci continua a responder que não chegou ainda a hora de revelar os seus objetivos políticos.

BALEEIRO

O sr. Aliomar Baleeiro, secretário da Fazenda do governador baiano, está no Rio desde sábado, mantendo diversos contatos políticos e trabalhando em favor da candidatura do sr. Juraci Magalhãas.

Acha êle que, embora desfavoráveis as perspectivas, a luta por um candidato do Norte deve prosseguir, pois continua fiel à teoria de que em política nem sempre acontece o provável. O sr. Baleeiro, aliás, encontrou recentemente em autor inglês a expressão de idéia idêntica. "It is part of probability that many improbable things will happen", diz Agathor, segundo ditado que nos fêz o secretário baiano.

Os governadores udenistas do Norte, que apóiam o sr. Juraci, estão trabalhando suas próprias seções partidárias para que dêm cobertura à posição adotada. Sabe-se que, em Pernambuco, persiste uma ala partidária comprometida com a candidatura do sr. Jânio Quadros, muito embora o sr. Cid Sampaio tenha ainda a esperança de trazer à convenção uma representação compacta pró Juraci.

O sr. Juraci Magalhães fêz sábado em Salvador, num bairro, seu primeiro comício de candidato à presidência da República.

O sr. Plínio Salgado voltou de Salvador, onde conferenciou com o sr. Juraci Magalhães. Veio convencido de que o governador da Bahia é candidato e disse que a terceira fôrça vai se tornando uma realidade. Pretende êle ir a São Paulo conferenciar com o sr. Ademar de Barros sôbre a posição a tomar. Não quis dizer se o PRP apoiará o sr. Juraci, alegando que seu grêmio é democrático. Entretanto, confessou que há entre os perrepistas muita simpatia pelo sr. Juraci.

O sr. Magalhães Pinto estêve domingo em São Paulo, oficialmente, para assistir às eleições municipais, a convite do deputado Abreu Sodré, da UDN. Na oportunidade, o presidente udenista manteve longa conferência com o sr. Jânio Quadros, com quem apreciou aspectos importantes da crise do seu partido.

Sabe-se que o sr. Jânio Quadros não aspira a interferir nos problemas internos da UDN, dos quais toma conhecimento através de seus contatos com a direção udenista.

JÂNIO AMANHÃ NO RIO

O ex-governador de S. Paulo está sendo esperado no Rio amanhã. Visitará êle o presidente da República, o ministro da Guerra, o ministro da Justiça e o cardeal Câmara. Depois de outros contatos políticos, voltará a São Paulo, de onde partirá para o Acre, a 17, a fim de iniciar sua campanha eleitoral.

EUA: greve preocupa o govêrno

PITTSBURGH e WASHINGTON, 5 — (UPI-DC) — Acredita-se que o govêrno federal intervirá na greve iniciada há cinco dias pelos estivadores dos portos da costa oriental e do Golgo do México, por considerar a greve mais grave que a empreendida há 83 dias pelos 500 mil metalúrgicos norte-americanos.

Por outro lado, o Comitê de Política de Salários do Sindicato dos Trabalhadores Siderúrgicos dos Estados Unidos rejeitou hoje as últimas propostas dos industriais para pôr fim à já prolongada greve da agremiação, classificando-as como "inteiramente inaceitáveis".

ESTIVADORES IMPROVISADOS

O luxuoso transatlântico "Constitution", da American Export Lines, atracou no armazem de Nova Iorque, hoje, com um dia de atraso por culpa da greve dos estivadores em todos os portos norte-americanos da costa do Atlântico e do Golfo do México.

Os 983 passageiros que regressavam da Europa no barco tiveram que retirar pessoalmente sua bagagem ou tiveram que se valer dos empregados dos escritórios da emprêsa, que fizeram as vêzes dos estivadores.

NOVO CONTATO

Disse o presidente do Sindicato dos Trabalhadores Siderúrgicos, sr. David J. McDonald, que os delegados sindicais procurarão estabelecer novo contato com os delegados patronais, a fim de prosseguir nas negociações, "possìvelmente mais tarde".

MANDADO JUDICIAL

Com a greve dos estivadores centenas de navios e milhões de dólares em carregamentos se acham detidos nos portos entre Searsport, no Maine e Bronsville, no Texas.

As autoridades federais se preparam para pedir um mandado judicial a fim de pôr fim à greve de dois sindicatos de Nova Orleans, pertencentes à Associação Internacional de Estivadores. Se o mandado solicitado fôr deferido, ficará aberto o caminho para outros mandamentos que obriguem a reiniciar os trabalhos em outros portos.

ADVOGADO VAI SER EXAMINADO

O prefeito Sá Freire Alvim designou uma comissão integrada por dois cardiologistas e três psiquiatras para proceder a novo exame médico no advogado da Prefeitura Mário Alfcio César, aposentado por motivo de doença e que, segundo alguns vereadores, goza de saúde perfeita.

A decisão do prefeito foi tomada em atenção a pedido que lhe dirigiu a Comissão Especial eleita pela Câmara dos Vereadores para apurar a forma por que foi aposentado o referido advogado e para que não pairassem dúvidas sôbre a regularidade do processo de aposentadoria.

SINDICÂNCIAS

Com a aposentadoria do advogado Mário Alípio César, foi nomeado para preencher a vaga aberta no quadro de advogados da Prefeitura o sr. Luís Gonzaga da Gama Filho, ex-secretário de Educação na administração do sr. Francisco Negrão de Lima. Dias depois, diversos vereadores, alegando que o sr. Alípio César era homem de perfeita saúde, solicitaram a eleição de uma Comissão Especial para investigar a respeito. A Comissão, que é composta dos vereadores Jurandi Miranda, Dulce Magalhães, Horácio Franco e Arnaldo Nogueira, solicitou a designação de nova junta para examinar o servidor. Em atenção ao pedido, o sr. Sá Freire Alvim nomeou os médicos Valdemar Deccache e Roberto Segadas Viana, cardiologistas, e Osvaldo Camargo Abib, Manuel Maria da Cruz Rangel e Epaminondas Pires de Castro, para, sob a presidência do primeiro, realizarem o exame solicitado.

o carioca RECLAMA

GUARDA "ACHACADOR"

Retirado o fone do gancho, ouvimos:

"Os motoristas da linha "Penha-Cordovil" que não dão propinas ao guarda de trânsito n. 1.748, vivem sob constantes ameaças do "achacador".

VAZAMENTO CRÔNICO

— Uma dona-de-casa nos escreve êste bilhete:

"O encanamento d'água da Rua Cintra, Braz de Pina, está vazando desde que Cabral descobriu o Brasil".

UM MUNDO DE MOSQUITOS

— Reclamam os moradores de Vigário Geral contra as ondas de môscas e mosquitos que lhes infernalizam a vida:

"Parece até que todos os mosquitos do mundo estão morando aqui no bairro, depois que transformaram a Praça Barbosa Lima em depósito de lixo".

DA "SAMAG" AO DPQ

— Recebemos da "SAMAG" — Sociedade dos Amigos de Maria da Graça — esta nota endereçada à engenheira Elsa Pinho Osborne, diretora do Departamento de Parques e Jardins da PDF:

"Solicitamos seja providenciada, o quanto antes, a poda de diversas árvores da Rua Fernando Esquerdo".

FOGO PROIBITIVO

— Um fumante nos telefona:

"O bar da Rua Mariz e Barros, 92, está vendendo uma caixa de fósforos por dois cruzeiros".

MALDADE DE UM PORTEIRO

— Em mãos, êste bilhete:

"Sujeito mau, mesmo, é o porteiro aqui do edifício Josias, Rua Barão de Macaúba, 59, Botafogo".

Que é que faz o homem?

"... desliga o elevador quando bem entende, só para ver os moradores descerem ou subirem pelas escadas".

VISTA ALEGRE ESTÁ TRISTE

— O bairro de Vista Alegre está muito triste com a falta de condução para o centro. Também não é para menos. A única linha existente — Cordovil-Lapa — foi retirada da circulação.

...e às vêzes É ATENDIDO

"POLICIAMENTO EM BOTAFOGO"

— Recebemos do cel. Crisanto de M. Figueiredo, chefe de Polícia, em resposta a uma nota de 17 de julho do corrente:

"Face à reclamação formulada pelos moradores da Rua Barão de Macaúba, Botafogo, cumpre-me informar que, dentro de suas possibilidades materiais, a seção de Vigilância e Investigações Criminais do 3.º DP vem realizando, com especial atenção, naquele logradouro, o serviço de policiamento noturno (rondas)".

NOTAS

DE JK PARA "SMAME"

— A "SAME" — Sociedade dos Amigos do Méier — recebeu o seguinte telegrama da presidência da República; assinado pelo sr. João Pinheiro Neto:

"Sr. Presidente da República incumbiu-me transmitir agradecimentos pela nobre iniciativa dessa diretoria, colaborando com o 9.º Dispensário da PDF, campanha contra tuberculose".

RAINHA DA "SAMAG"

— Estão abertas, às senhoritas do bairro, as inscrições para o concurso "Rainha da SAMAG" — Sociedade dos Amigos de Maria da Graça.

O certame terá a duração de quatro meses.

Prestigie as Sociedades Amigos dos Bairros

RECLAMAÇÕES, tel. 23-3662 (Departamento de Promoção Av. Rio Branco, 25, s/207). Ouça de segunda a sábado, às 9,05, pela Mayrink Veiga, a transmissão das notícias publicadas nesta seção, as quais são também remetidas às autoridades competentes.

Reunião de mestres de Educação Física

A Divisão de Educação Física está promovendo a II Reunião dos Diretores de Escolas de Educação Física, cujo principal objetivo é o estudo de nossa legislação específica sôbre o assunto, bem como o exame de tôdas as conquistas obtidas nos últimos anos na matéria e os meios para a sua aplicação nos currículos do magistério especializado.

A iniciativa desta reunião partiu do professor Alfredo Colombo. Entre os assuntos a serem ventilados durante as palestras, que durarão uma semana, estarão: as "ruas" e "praias" de recreio, os estágios e as jornadas de educação física, cursos de aperfeiçoamento do magistério nos Estados e a integração do folclore na prática da educação física.

DIRETORES PRESENTES

A presidência da sessão inaugural foi do professor Alfredo Colombo. Estiveram presentes os seguintes diretores: professôres Rui Gaspar Martins, do Rio Grande do Sul; Máximo P. Lima, do Paraná; Floriano de Alencar, de São Paulo (capital); Eufrásio Toledo, de Bauru; Rui Fernandes, de São Carlos; general Olavo A. Silveira, de Minas Gerais; Alcir Queirós Araújo, do Espírito Santo; e Valdemar Arano, da Escola Nacional de Educação Física da Universidade do Brasil.

Além dos estudos do temário, os diretores terão, durante os trabalhos, a presença dos técnicos alemães, especializados em «interval-training», professôres Gerschler e Reindell.

CARTAZ

TEATROS

DE BOLSO — 47-3122 — "A Compadecida". Às 21 horas. Sábados e domingos, às 20 e 22,15 horas. Vesperais, às quintas e domingos, às 16 horas.
CARLOS GOMES — 22-7581 — "Mulher só Daquele Jeito" às 20 e 22 horas. Vesperais, às quintas-feiras e domingos, às 16 horas.
COPACABANA — 57-1818 — "A10 — 35-3499" às 21,30 horas. Vesperais, às quintas, sábados e domingos, às 16 horas.
DULCINA — 32-5817 — "Tia Mame" às 21 horas. Vesperais às quintas, sábados e domingos, às 16 horas.
GINÁSTICO — 42-4521 — "Anjo de Pedra" às 21 horas. Sábados, às 20 e 22 horas. Vesperais às quintas e domingos, às 16 horas.
JARDEL — 37-8712 — "O Brasil é Nosso" às 20 e 22 horas. Vesperais às quintas e domingos, às 16 horas.
JOÃO CAETANO — 43-4276 — "De Cabral a JK" às 20 e 22 horas. Vesperais às quintas, sábados e domingos, às 16 horas.
MAISON DE FRANCE — 32-3893
MATRIZ — 57-5339 — Rua das Laranjeiras, 519 — "Provas de Amor" de quinta a domingo, às 21 horas.
MESBLA — 22-7622 — "Seis Personagens à Procura de um Autor" às 21 horas. Terças-feiras às 18,15 horas. Sábados e domingos às 20 e 22,15 horas. Vesperais às quintas e domingos, às 16 horas.
MUNICIPAL — 42-3163
PRAÇA — 37-3709 e 37-4341
RIVAL — 22-2721 — "Cinderela de Caxias" às 21 horas. Vesperais às quintas, sábados e domingos, às 16 horas.
RECREIO — 22-8164 — "Tem Bububu no Bobobó" às 20 e 22 horas. Vesperais, sábados e domingos, às 16 horas.
SANTA ROSA DE LIMA — 37-5220 e 26-2851
SÃO JORGE — 43-9051 — "A Rateira" às 21 horas. Vesperais às quintas, sábados e domingos, às 16 horas.
SERRADOR — 42-6422 — "Playboy" às 20 e 22 horas. Vesperais às quintas, sábados e domingos, às 16 horas.
TABLADO — 26-4555 — "Living-Room" às quintas, sextas e sábados, às 21 horas. Domingos às 17 horas.
TIJUCA — 28-1039

CINEMAS

LANÇAMENTOS

O TETO (Il Tetto) — Italiano por Vitorio de Sica. Com Gabriella Pallotti e Giorgio Listuzzi. Comédia. No Avenida. Diariamente às 4 e 9,30 horas. Sábados e domingos: 2 — 4,30 — 7 — 9,30 horas.
QUERO VIVER (I Want to Live) — Dirigido por Robert Wise. Com Susan Hayward, Simon Oakland, Virginia Vincent e Theodore Bikel. Drama. Em segunda semana no Rex, América, Copacabana, Avenida. Às 1,15 — 3,45 — 8 — 10,15 horas. Proibido até 18 anos.
SAETA, O CANTO DO ROUXINOL (Saeta, el Canto del Ruiseñor) — Espanhol. Colorido. Dirigido por Antonio del Amo. Com Joselito. Em segunda semana no Plaza, Ricamar, Olinda, Colonial, Mascote. Às 2 — 3,40 — 5,20 — 7 — 8,40 — 10,20 horas. Livre.
AMAR É MINHA PROFISSÃO (En Cas de Malheur) — Francês. Dirigido por Claude Autant-Lara. Com Brigitte Bardot, Jean Gabin, Edwige Feuillere e Franco Interlenghi. Drama. Estréia quarta-feira no Vitória. Às 1,15 — 3,30 — 5,45 — 8 — 10,15 horas. Proibido até 18 anos.
ALMAS EM LEILÃO (Room at the Top) — Inglês. Dirigido por Jack Clayton. Com Laurence Harvey, Simone Signoret, Heater Sears. Drama. A estrear quarta-feira nos Metro Passeio, Copacabana, Tijuca, Pax, Palácio-Higienópolis e Brasília. Sem indicação de horários. Proibido até 18 anos.
QUANDO A ESPOSA PECA (The Man Who Understood Women) — Cinemascópio. Colorido. Dirigido por Nunnally Johnson. Com Henry Fonda, Leslie Caron, Marcel Dalio. Drama. A estrear quinta-feira no Palácio, Roxi, Eskye-Tijuca e Imperator. Às 2 — 4 — 6 — 8 — 10 horas. Proibido até 18 anos.
ORFEU DO CARNAVAL (Orfeu Negro) — Franco-Brasileiro. Colorido. Dirigido por Marcel Camus. Com Breno Mello, Marpessa Dawn, Lourdes de Oliveira, Léa Garcia e Adémar Ferreira da Silva. Drama. No Pathé, Carioca, Ritz, Flórida, Santo Afonso, Rio Branco, Paratodos, Madureira, Mauá, São Pedro, Melo, Regência, Guaraci e São Jorge. Às 2 — 4 — 6 — 8 — 10 horas. Proibido até 18 anos.
BANDIDO SANGUINÁRIO (The Bandit of Zhobe) — Cinemascópio. Colorido. Inglês. Dirigido por John Gilling. Com Victor Mature, Anne Aubrey e Anthony Newley. Aventuras. No São Luiz, Odeon, Presidente, Rian, Leblon, Madri, Santa Alice, Coliseu e Odeon (Niterói). Às 2 — 3,40 — 5,20 — 7 — 8,40 — 10,20 horas. Proibido até 14 anos.
O AMOR COMO A MULHER DESEJA (Liebe Wie Die Frau Sie Wünscht) — Alemão. Naturama. Dirigido por Wolfgang Becker. Com Barbara Rutting, Paul Dahlke e Thomas Reiner. Drama. No Império, Alaska, Astória, Botafogo, Santa Alice, Bonsucesso e Abolição. Às 1,20 — 3,00 — 5,40 — 7,50 e 10 horas. Proibido até 18 anos.
ONDE O MUNDO ACABA (Calabuig) — Italo-espanhol. Dirigido por Luis B. Berlanga. Com Edmund Gwenn, Valentina Cortese, Franco Fabrizi, Juan Calvo. Drama. No Art-Palácio Copacabana, Art-Palácio Méier, Riviera, Rosário, Cassino Icaraí e Cineac (À noite). Sem indicação de horários.

Solicitamos aos srs. exibidores a gentileza de atualizarem as programações e mudanças de filmes, escrevendo ou telefonando para Hélio da Cunha Vieira, Avenida Rio Branco, 25 — Telefones: 23-3338 e 43-3930, das 9 às 23 horas.

CENTRO

CINEAC TRIANON — 42-6024 — "Onde o Mundo Acaba".
CAPITÓLIO — 22-6788 — Sessões Passatempo.
COLONIAL — "Joselito".
ESTÁCIO DE SÁ — 32-2923 — "Chuva de Balas" e "Fúria Bárbara".
FLORIANO — "Peter Voss, o Ladrão dos Milhões".
IDEAL — "Legião Fantasma".
IMPÉRIO — "O Amor Como a Mulher Deseja".
METRO PASSEIO — 22-6141 — "Deus Sabe Quanto Amei".
ODEON — 22-0338 — "Stefanie".
PATHÉ — "Orfeu do Carnaval".
PLAZA — "Joselito".
POPULAR — "A Lenda dos Pecadores" e "Mergulho Mortal no Espaço".
PRESIDENTE — "Bandido Solitário".
REX — 22-6327 — "Quero Viver".
RIVOLI — "Zarak".
RIO BRANCO — "O Monstro de Nova Iorque".
S. JOSÉ — "A Vingança de Frankenstein".

ZONA SUL

ALASCA — "O Amor Como a Mulher Deseja".
ALVORADA — "O Teto". Horários: de segunda a sexta-feira: 4 e 9,30. Sábado e domingo 2, 4,30, 7 e 9,30 horas.
ASTECA — "Orfeu do Carnaval".
ART-PALÁCIO — 37-2795 — "Onde o Mundo Acaba".
ASTÓRIA — 47-0465 — "O Amor Como a Mulher Deseja".
BOTAFOGO — "O Amor Como a Mulher Deseja".
CARUSO COPACABANA — "Orfeu do Carnaval".
COPACABANA — "Quero Viver".
FLÓRIDA — "Um Rei em Nova Iorque".
FLÓRIDA — "Orfeu do Carnaval".
GUANABARA — "Imitação da Vida".
IPANEMA — "O Ladrão de Bagdá".
LEBLON — "Bandido Solitário".
RICAMAR — "Joselito".
RIAN — "Bandido Solitário".
ROXI — "Stefanie".
S. LUIZ — "Quero Viver".
MIRAMAR — "Quero Viver".
ÓPERA — "Orfeu do Carnaval".
PAX — "Deus Sabe Quanto Amei".
PIRAJÁ — "A Vingança de Frankenstein".
POLITEAMA — 20-1148 — "Minervina Vem aí".
RIAN — "Bandido Solitário".
RICAMAR — "Bandido Sanguinário".
FLUMINENSE — "Imitação da Vida".
RIVIERA — "Onde o Mundo Acaba".

ZONA NORTE

AMÉRICA — 48-4519 — "Quero Viver".
AVENIDA — "Quero Viver".
CARIOCA — 23-6178 — "A Vingança de Frankenstein".
MARACANÃ — "Conflito Íntimo" e "A Morte Espreita na Floresta".
METRO TIJUCA — "Deus Sabe Quanto Amei".
OLINDA — 48-1932 — "Emboscada Heróica".
TIJUCA — "A Vingança de Frankenstein".
SANTA ALICE — "Bandido Solitário".
ESKYE-TIJUCA — "Stefanie".

SUBÚRBIOS DA CENTRAL

ABOLIÇÃO — "O Amor Como a Mulher Deseja".
ART-PALÁCIO — "Fígaro, o Barbeiro de Sevilha".
ALFA — 26-6315 — "Fôlhas de Hollywood".
ANCHIETA — "A Marca da Maldade".
ART-PALÁCIO — 26-6315 — "Onde o Mundo Acaba".
CAIÇARAS — "Marcado Pela Morte" e "Fúria de Conflitos".
BANDEIRANTE — "Ana de Brooklin".
BELMAR — "Revolta do Desespêro".
BENTO RIBEIRO — "Um Coringa e Seis Ases" e "Fúria Encurralada".
COIMBRA — (R. Albuquerque) — [illegible]
COLONIAL — 29-9758 — "Bandido Solitário".
CACHAMBI — "A Vingança de Frankenstein".
DEL CASTILHO — "Domínio do Terror" e "Abutres Humanos".
ENGENHO DE DENTRO — 29-4150 — "Quero Viver".
IMPERATOR — "Stefanie".
MADRID — "Bandido Solitário".
MADUREIRA — "Este Mundo é um Hospício".
MAUÁ — "Orfeu do Carnaval".
MÉIER — 29-1222 — "Os Sinos de Santa Maria".
MONTE CASTELO — "Rua Sem Nome".
PALÁCIO VITÓRIA — "Selvas de Zanzibar".
PARAÍSO — "O Morcêgo".
PADRE NÓBREGA —
PARATODOS — "Orfeu do Carnaval".
PENHA — "Lôbas da Penitenciária".
PILAR — 29-3467
REGÊNCIA — "Os Sinos de Santa Maria".
REAL — "A Casa dos Segredos".
ROIAL — "Exploradores de Brancas".
ROULIEN — "Lôbas da Penitenciária".
S. JOAQUIM —
TRINDADE — "A Um Passo da Fôrca" e "Águia Solitária".
TODOS OS SANTOS — "Nanã" e "Brutos em Luta".
VAZ LOBO — "O Fantasma da Rua Morgue".

SUBÚRBIOS DA LEOPOLDINA

BONSUCESSO — "O Amor Como a Mulher Deseja".
BRAZ DE PINA — "Selvagem Errante".
CARMOLI — "Viagem a Pré-História" e "Para Que os Outros Possam Viver".
CINE [illegible] — "Os Aventureiros de Ali Babá".
FLUMINENSE — "O Rei da Zona".
LEOPOLDINA — "A Verdade Dói".
MAUÁ — 30-5505 — "Preço de um Desejo".
ORIENTE — "As Lôbas da Penitenciária".
PALÁCIO-HIGIENÓPOLIS — "Deus Sabe Quanto Amei".
PENHA — "Fúria de Conflito".
PAZ — "A Verdade Dói".
RAMOS — "Garôta Enxuta".
RAMOS — "O Morcêgo".
S. JOÃO — "Brutos em Luta".
S. JORGE — "Os Bem Amados".
S. JOAQUIM — "Minha Sogra é da Polícia".
SANTA HELENA — 30-2666 — "O Morcêgo".

BARRA MANSA

SAUDADE — "Mulheres do Pântano".
EDEN — "Santa e Pecadora".

BANGU

MOÇA BONITA — "A Verdade Dói".

CAXIAS

CAXIAS — "Tarzan e a Tribo Nagasu".

JACAREPAGUÁ

BARONESA — "Fôlhas de Hollywood".

TRÊS RIOS

GLÓRIA — "Vingador Sem Piedade".
REX — "Os Covardes Também Amam".

NOVA IGUAÇU

IGUAÇU — "A Família Trapp".

NITERÓI

CASSINO — "Caprichos de Mulher".
CENTRAL — "A Vingança de Frankenstein".
GLÓRIA — "A Casa dos Três Melindres".
ÉDEN — "Sublime Obsessão".
ICARAÍ — "A Vingança de Frankenstein".
IMPERIAL — "Vampiro da Noite".
ODEON — "Bandido Solitário".
S. BENTO —

PETRÓPOLIS

CAPITÓLIO — "O Cisne Negro".
D. PEDRO — "...E o Espetáculo Continua".
PETRÓPOLIS — "Bandido Sanguinário".

SÃO GONÇALO

MUTUÁ — "Massacre Total".

NILÓPOLIS

S. JORGE — "O Amor Como a Mulher Deseja".

GOVERNADOR

JARDIM — "A Marca da Morte".

VOLTA REDONDA

AVENIDA — [illegible]
PALÁCIO — "Fúria Bárbara".

Favela do Pasmado será a primeira em técnicolor

URURAÍ NÃO VAI MAIS INTERVIR: FRIGORÍFICO

Práticos de Recife aderiram

Os práticos do pôrto do Recife decidiram aderir ao movimento iniciado por seus colegas do Distrito Federal e de Santos, recusando-se a ensinar aos oficiais da Armada como fazer as manobras de praticagem e abandonando a corporação subordinada ao Ministério da Marinha.

Até ontem à noite o alte. Matoso Maia não tinha informado ao Sindicato Nacional dos Oficiais de Náutica qual a decisão do govêrno com relação à reivindicação dos práticos no sentido de que o Ministério da Marinha lhes devolva os bens móveis e imóveis que estão sendo administrados pela corporação.

A GREVE

Os sindicatos dos oficiais de náutica, dos marinheiros, dos foguistas e dos taifeiros já homologaram a decisão do Conselho de Representantes da Federação Nacional dos Marítimos no sentido de que seja deflagrada greve geral no próximo dia 11 de novembro, caso até então os armadores e o govêrno não tenha atendido as reivindicações da classe.

Cofap calcula preço para "feijão gringo"

Não haverá mais a intervenção policial-militar nos frigoríficos, anunciada pela COFAP, caso não ficasse normalizado, até sábado passado, o abastecimento de carne à população. O general Ururaí declarou-se satisfeito com as 520 toneladas entregues para o consumo de hoje e amanhã, embora seja essa a tonelagem diária normal da cidade.

— "Está tudo pronto para intervir", afirmou, contudo, ao DIARIO CARIOCA, negando que tenha sofrido qualquer "pressão", nem recebido pedidos ou sugestões para não efetivar a intervenção. Se voltar o regime de deficit, no abastecimento, afirmou, a intervenção se fará, com tôda a fôrça.

TEM ORDEM DE JK

Isso mesmo, disse, informou ao ministro Sette Câmara, que o interpelou, pelo telefone, sôbre se havia carne para atender à população. Alguém, diretamente, ou por interposta pessoa, levara ao conhecimento do presidente da República a inexistência do produto para atender às necessidades imediatas. Respondeu ao ministro que se falharem os cálculos que lhe foram presentes, agirá, vigorosamente, de acôrdo com a ordem do próprio chefe do govêrno.

AÇOUGUE FECHADO

Mais um açougue, o "Liberdade" situado à Rua Almirante Cockrane, 4, de propriedade da firma Francisco Pacheco de Lima, foi fechado, ontem, como reincidente em infrações, tendo a medida sido executada pela Polícia. Enquanto isso, mais de mil açougues funcionarão hoje, em tôda a cidade, vendendo 520.361 quilos de carne, de várias procedências. Os maiores fornecedores são mesmo os matadouros de Campo Grande (111.048 k) e Penha (136 mil), figurando os grandes frigoríficos Anglo, Swift e Wilson, respectivamente, com 65 mil, 39.577 e 65.425, apenas.

FEIJÃO "GRINGO"

Ainda não estão prontos os cálculos da COFAP sôbre quanto irá cobrar pelo quilo

(Conclue na 11ª pág.)

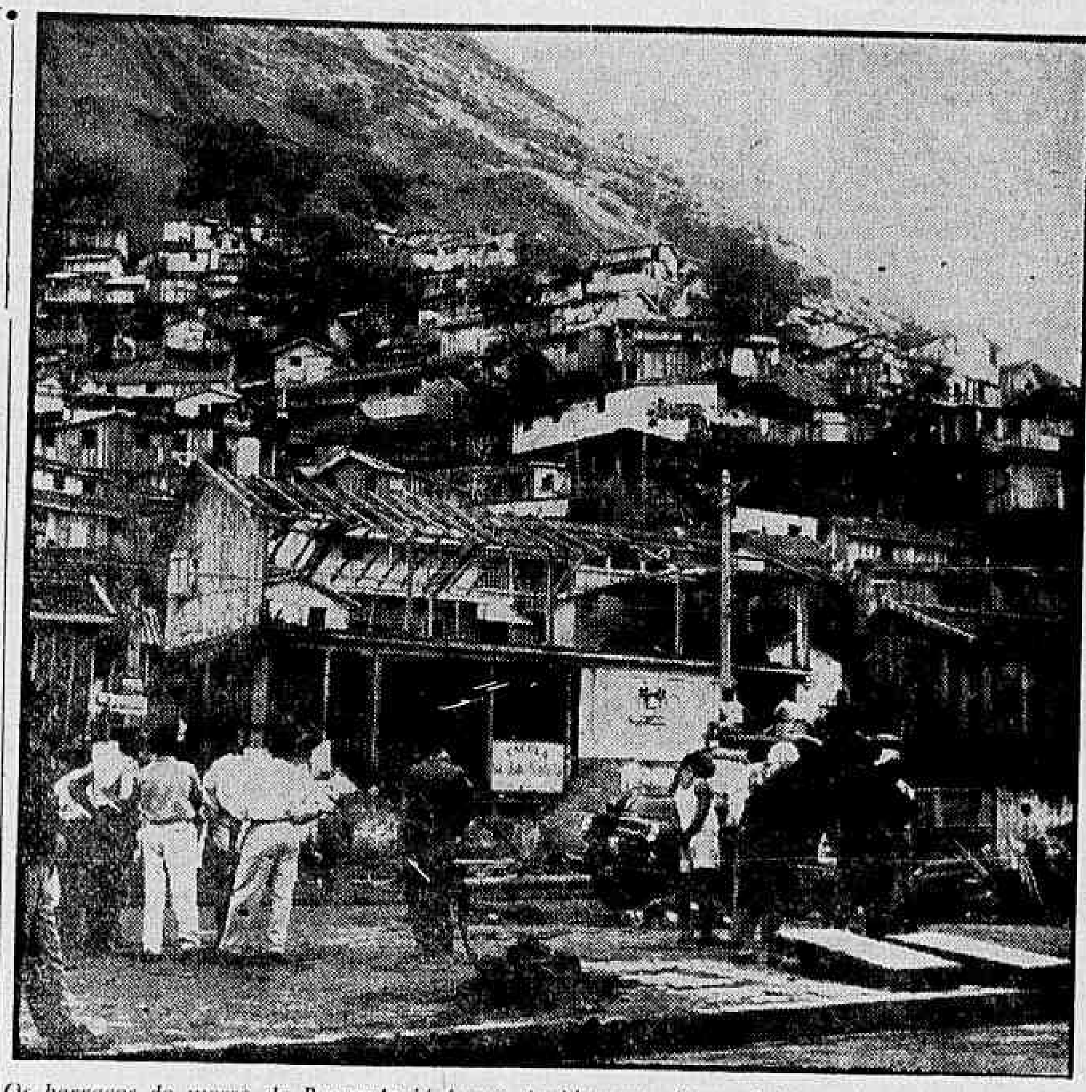

Os barracos do morro do Pasmado já foram devidamente fotografados para receber a pintura. O turismo considera essencial para o embelezamento. Os morros cariocas serão coloridos...

Turismo fotografou para fazer pintura

A favela situada nas imediações do Túnel do Pasmado, em Copacabana, foi a primeira a ser fotografada pelo Departamento de Turismo da Prefeitura, para execução do plano de pintura dos barracos, a côres, com o objetivo de melhorar o aspecto das habitações paupérrimas do Distrito Federal.

As fotografias vão ser coloridas e expostas nas vitrinas do Departamento durante alguns dias, iniciando-se em seguida a coleta de material para execução do trabalho de pintura, já tendo o sr. Mário Saladini, diretor do D.T.C. recebido várias ofertas de instituições que desejam colaborar no plano.

EM MANGUEIRA

O sr. Mário Saladini estêve no mórro de Mangueira assistindo a um "grito de carnaval" dos moradores locais. Nessa ocasião foi cientificado pelos moradores de que o plano do Departamento recebeu ali a melhor acolhida, prontificando-se os inquilinos e proprietários dos barracos a prestar tôda colaboração possível na sua execução.

NAO E TURISMO

Falando à reportagem, o sr. Mário Saladini disse que sua campanha não tem pròpriamente a finalidade de transformar as favelas cariocas numa atração turística. Destina-se exclusivamente a melhorar o panorama da cidade. Em lugar dos barracos negros e sujos os turistas e a população em geral verão casas coloridas de aspecto menos desagradável do que aquêle que é mostrado agora.

O mais importante porém, concluiu o diretor de Turismo, é o lado educativo da campanha. Já senti em contato com os favelados o grande interêsse que o plano despertou. Espero que, com o prosseguimento da campanha tal interêsse aumente de maneira a criar dentro das favelas a mentalidade da casa limpa.

Justiça condenou a ADEM

Apreciando os artigos de liquidação apresentados pela Emprêsa Lançadora de Ações Ltda. (ELA) na execução de sentença da ação que moveu contra a ADEM e a Prefeitura, e na qual estas foram condenadas a restabelecer o seu direito à venda de cadeiras disponíveis no Estádio do Maracanã, o juiz da 1a. Vara da Fazenda Pública, sr. Jorge Salomão, julgou-os procedentes e fixou a indenização em

(Conclue na 11ª pág.)

Diario Carioca

RIO DE JANEIRO, TERÇA-FEIRA, 6 DE OUTUBRO DE 1959

OLIMPÍADA DOS SURDOS

No pátio do Ministério da Educação e Cultura, os alunos surdos-mudos de vários Estados abriram simbòlicamente, ontem, a II Olimpíada dos Surdos, que será disputada nesta capital. Ante a presença do ministro Clóvis Salgado, as diversas representações desfilaram empunhando bandeiras e entoando o Hino Nacional. Depois da leitura do ato que instituiu a olimíada, o titular da pasta da Educação deu por abertos os jogos dêste ano. À solenidade estiveram presentes a diretora do Instituto Nacional de Educação de Surdos, senhora Ana Rimoli de Faria Dória, o subdiretor, capitão Tarso Coimbra, e autoridades dos Estados

Para descobrir carne só criando Instituto

— Criação do Instituto Nacional de Carnes, centralizando e disciplinando a produção, a distribuição e o consumo da carne no Brasil, com o afastamento de intermediários desnecessários, sem especialização de trabalho, verdadeiros aproveitadores nesta fase de desenvolvimento que o país atravessa, é o que sugere, em declarações ao DIARIO CARIOCA, o professor Paulo Fróis da Cruz, para que a pecuária de corte sobreviva e tenham fim as crises periódicas na entressafra do produto.

Nega o diretor-geral do Departamento de Produção Animal sejam a exportação e a matança de vacas responsáveis pela atual situação do abastecimento do Rio e de São Paulo. Isso porque não há matança exagerada e porque a exportação é, apenas, de quartos dianteiros, o que constitui medida de ordem econômica, sendo mesmo sua colocação nos mercados internacionais fator de indiscutível significação para a própria bovinocultura de corte brasileira.

PLANO DE ABATE

O abate do gado destinado ao consumo é disciplinado, anualmente, disse, por planos minuciosos, elaborados pelo DNPA, e o Ministério da Agricultura se encarrega de fiscalizar a sua execução. O Plano para 59 proíbe, taxativamente, matança de fêmeas com menos de 5 anos, exceto as portadoras de deficiências que tornem anti-econômica sua manutenção no rebanho.

EXPORTAÇÃO

— Quanto à exportação, diz o professor Fróis da Cruz, de janeiro de 57 a junho passado, alcançou o seguinte movimento pelos portos de Santos, Rio e Pôrto Alegre: 1957 — 12 mil 655; toneladas; 1958 — 26 mil 655; 1959 (primeiro semestre), 8 mil 430. Total do triênio — 47 mil 622 toneladas. Como o rebanho bovino brasileiro era, em 1956, de 63 milhões e 808 cabeças; em 1957 de 67 milhões e, em 1958, de 71 milhões 420 mil cabeças, as percentagens de abate de vacas nesse período, inclusive a maior observada .. (26,6%), em 1958, são perfeitamente aceitáveis e estão rigorosamente dentro dos limites exigidos pela limpeza dos rebanhos através do afastamento de fêmeas velhas e já impróprias para reprodução.

PELO BRASIL CENTRAL

A percentagem de exportação pelo Brasil Central, em relação aos abates feitos na mesma região, foi de 5,4% em 1957 e 5,3% em 1958, para se elevar a 11,5% no primeiro semestre de 1959, período que precedeu à eclosão da crise no abastecimento. Essa elevação, no entanto, é na realidade aparente e carece de maior significação visto que é de janeiro a junho de plena safra, isto é, quando a matéria prima atinge têrmos satisfatórios de acabamento,

(Conclue na 11ª pág.)

Cartazes: concurso do DECP

Com 50 mil cruzeiros de prêmios, a Caixa Econômica acaba de instituir um concurso de cartazes destinados à campanha da casa-própria, como um dos atos comemorativos da Semana da Economia, anualmente festejada nos últimos dias de outubro.

CONDIÇÕES DO CONCURSO

São as seguintes as condições do concurso:

1 — O cartaz será executado em tamanho máximo de 50x70 cms, com até 3 côres (sem contar o branco) e material da escolha do concorrente. Dêle constarão, obrigatòriamente, as palavras "Caixa Econômica Federal do Rio de Janeiro", e, facultativamente, outras, a critério do interessado, que poderá concorrer com um ou mais cartazes.

2 — Cada cartaz terá um pseudônimo e, em envelope fechado, subscrito com o mesmo pseudônimo, o interessado colocará os elementos de identificação, além do seu endereço e telefone.

3 — Os cartazes serão recebidos até o dia 24 de outubro corrente, às 11 horas, no Serviço de Difusão da Economia, na Av. 13 de Maio, 23 — sobreloja.

4 — Uma comissão julgará os cartazes, atribuindo aos quatro de melhor classificação um prêmio de 20 mil e três de mil cruzeiros. Não serão aceitas reclamações do resultado proclamado pela Caixa Econômica.

5 — Os cartazes premiados passarão à propriedade da Caixa Econômica, que dêles fará o uso que entender. Os trabalhos não premiados serão devolvidos aos concorrentes até o dia 14 de novembro p. vindouro, não se responsabilizando a Caixa Econômica pela restituição, depois dessa data.

6 — Os interessados obterão tôdas as informações sôbre a campanha da casa própria nas agências de depósitos e no Serviço de Difusão da Economia.

CAMPANHA DO DECP

O tema que deve inspirar os cartazes se prende ao plano que a Caixa Econômica lançou recentemente, "Depósito Especial-Casa Própria", com o objetivo de proporcionar aos interessados a oportunidade da aquisição de casa ou apartamento residencial. Basta ao pretendente abrir uma conta especial em quaisquer agência de depósitos e nela economizar a importância de 20% sôbre o valor do imóvel que pretende comprar, para custeio da parte não financiada da operação, e mais 15%, indispensáveis para as despesas com transmissão de propriedade, escrituras, certidões, taxas, etc. Cumprido o prazo de carência de um ano, o depositante terá assegurada a admissão do seu pedido de empréstimo e a consequente obtenção de um financiamento de 80% sôbre o valor do imóvel, de acôrdo com as normas da Carteira de Hipotecas.

HOMENAGEM A CLÓVIS

A família do jurista Clóvis Bevilaqua ao lhe prestar homenagens pela passagem de seu centenário de nascimento, em frente ao busto erguido ao escritor na Praça Paris

Flôres glorificaram sabedoria de Clóvis

Como parte das comemorações do centenário de Clóvis Bevilaqua, o ministro da Educação colocou, em cerimônia realizada ontem pela manhã, uma coroa de flôres junto ao busto do jurista cearense, na Praça Paris.

Salientando que Clóvis Bevilaqua foi "grande na bondade evangélica de um santo e maior ainda na autoridade pontificial de jurista", falou na ocasião o advogado Edmundo de Miranda Jordão.

GLÓRIA JURÍDICA

Em seu discurso destacou inicialmente o orador que foi Clóvis Beviláqua, "uma das mais legítimas glórias jurídicas do Brasil". Lembrou que o homenageado, além de professor de Direito da Faculdade de Recife, foi consultor jurídico do Ministério das Relações Exteriores, membro da Academia Brasileira de Letrass e autor de inúmeras obras de Direito.

"Todavia — acentuou o sr. Edmundo de Miranda — sua maior glória foi, sem dúvida, o Projeto do Código Civil Brasileiro, que proporcionou ao nosso país a sua independência no campo do Direito Substantivo".

Durante a cerimônia, junto ao busto do homenageado, na Praça Paris, tocou uma banda da Polícia Municipal.

OUTRAS HOMENAGENS

O Superior Tribunal Militar, associando-se a tôdas as homenagens que vêm sendo prestadas no país a Clóvis Beviláqua, por motivo do transcurso de seu centenário de nascimento, reuniu-se, ontem, em sessão solene, a fim de prestar ao jurisconsulto patrício as suas reverências, pelo que êle fêz pelas letras e pelo Direito.

Especialmente convidada, estêve presente a sra. Doris Beviláqua, acompanhada de familiares. Em nome do Tribunal, que se achava repleto de autoridades civis e militares, de autoridades judiciárias e serventuários do Tribunal e da Justiça Militar, falou o ministro Adalberto Barreto.

ENCONTRADOS OS QUADROS ROUBADOS DA GALERIA DE ARTE

TORONTO, 5 (UPI-DC) — Graças a uma denúncia telefônica, a Polícia encontrou numa garage quadros roubados no valor de um milhão de dólares. Alguns círculos conjeturam que os autores do roubo de obras-primas da Galeria de Arte de Toronto, ocorrido há três semanas, talvez tenham feito a denúncia anônima, ao verificarem que não podiam vender os quadros, por se tratar de obras muito conhecidas. Os quadros foram encontrados numa garagem situada no extremo Oeste do bairro Parkdale, enrolados em papel branco, grosso, e aparentemente não sofreram danos. As obras-primas foram adquiridas por 600.000 dólares, mas seu valor atual é calculado em um milhão.

Nomes masculinos na agenda de Aída Curi

O escrivão Aderbal Bezerra, do Cartório do 2.º Ofício da 1ª Vara Criminal, procedeu, ontem, na presença do promotor Maurício Bruno, dos advogados das partes interessadas e da reportagem credenciada no Fôro, à abertura de três pacotes contendo os despojos de Aída Curi, a jovem estudante atirada do alto do Edifício Rio Nobre, na Avenida Atlântica.

Nêles se continham as vestes ensanguentadas e rôtas de Aída, além de uma bôlsa cinzenta, em cujo interior se achavam objetos de uso feminino, o seu relógio marcando a hora do crime, 8,58, e uma agenda com endereços de homens que foi alvo de acurado exame por parte do defensor de Ronaldo, sr. Wilson Lopes dos Santos.

DESPOJOS

Após a abertura dos três pacotes, as duas partes interessadas no processo criminal puseram-se a examinar os despojos de Aída. A saia, listrada e de fustão estava quase totalmente descosida e com várias manchas de sangue. Bastante ensanguentada também foi vista a combinação, que se apresentava rasgada. Havia ainda uma blusa azul que a jovem estudante vestia na ocasião do crime, bem como suas sandálias. Em outro dos pacotes havia uma bôlsa cinzenta, contendo objetos de uso feminino, o relógio, uma pulseira com dois corações, além de outras coisas de menor importância.

O que mais chamou a atenção da defesa foi a agenda da estudante, alvo de acurada verificação, por parte principalmente do defensor de Ronaldo, sr. Lopes dos Santos, que se deteve nos endereços ao lado dos nomes de homens, de oito a dez, no máximo, que nela estavam anotados. Alguns dêles se apresentavam grafados com caracteres taquigráficos, que os advogados dos acusados, segundo revelaram, na ocasião, têm o propósito de mandar traduzir.

Técnicos pesquisam a poeira radioativa

Técnicos do Serviço de Meteorologia iniciaram estudos com aparelhos de filtragem de ar e outros de alta precisão com o objetivo de auxiliar a tarefa de prever o tempo e também de precaver o povo brasileiro contra a radioatividade, determinando locais onde pode ser perigosa ou não a explosão de um engenho atômico, para o mundo.

Informou o coronel Luís Maldonado, chefe do SM, que os países do hemisfério norte já possuem vários dados sôbre as causas e os efeitos da radioatividade, e que "já é tempo de obtê-los também no hemisfério sul". A relação existente entre a radioatividade e as massas de ar, no entanto, será estudada pela primeira vez.

ESTUDOS

Os estudos iniciados no Serviço de Meteorologia contam com a colaboração do cientista padre Francisco Roser, diretor do Instituto de Física da Pontifícia Universidade Católica, e além das relações com as massas de ar, êles visam saber qual a quantidde de partículas radioativas que caem sôbre o Rio.

Os estudos poderão vir a permitir que se tomem precauções caso a quantidade de partículas radioativas aumentem. "E' quase certo que há uma ligação entre as massas de ar e os fenômenos da radioatividade, pois é de se notar que a radioatividade sempre aumenta quando vem sô-

(Conclue na 11ª pág.)

MANGUEIRA INICIOU CARNAVAL

Para a Escola de Samba de Mangueira ("Estação 1ª") o carnaval de 1960 começou no domingo à noite (foto) e prolongou-se até altas horas da madrugada, quando a "gente bem", que estêve presente, assistindo as evoluções dos sambistas, resolveu participar também da festa. O sr. Mário Saladini, diretor do Departamento de Turismo da Prefeitura, e outras autoridades municipais, assistiram a "avant-première" para o carnaval próximo, que a Escola de Mangueira fêz realizar na quadra do Esporte Cerâmica, na Rua Visconde de Niterói

Observatório espera regresso do 'Lunik'

O Observatório Nacional, a exemplo do que ocorreu quando do envio de outros engenhos ao espaço, não poderá observar o foguete "Lunik III", enviado pelos russos à Lua, e que contornará o satélite para obter as primeiras fotos de seu lado desconhecido.

Segundo o professor Muniz Barreto, diretor do Observatório, há uma falta completa de informações oficiais que possibilitariam saber-se a posição exata do engenho e observá-lo. Esperam os astrônomos brasileiros, no entanto, captar sinais do "Lunik" em seu regresso à Terra.

AVANÇO MAIOR

Falando sôbre o lançamento do «Lunik III» o professor Muniz Barreto declarou que «isto constitui um avanço tremendo, pois, além de fotografar, pela primeira vez, a face desconhecida de nosso satélite, trará informações bastante preciosas sôbre as camadas atmosféricas e as outras camadas intermediárias entre o satélite e a Terra».

«As primeiras fotos — disse — não deverão ser muito nítidas, pois é difícil conceber-se que o foguete possa tirar fotos tão detalhadas como as que, comumente, tiramos aqui na Terra. Porém elas serão de grande valor para o estudo dos astros.

FALTA DE DADOS

Prosseguindo, afirmou: «A outra face da Lua, ao que parece, é exatamente igual a que vemos daqui da terra, a não ser as formações de montanhas e crateras, que poderão ser diferentes, como ocorre, também,

(Conclue na 11ª pág.)

Denis fora da questão dos bondes

Em nota à imprensa o I Exército esclarece que o seu comandante, marechal Odilio Denys, não faz parte da comissão encarregada do estudo para aumento nas passagens de bondes, tendo apenas comparecido a uma reunião havida sexta-feira no Ministério da Justiça, na qualidade de responsável pela segurança no Distrito Federal e nos Estados vizinhos.

Externando as apreensões

(Conclui na 11ª pág.)

DISCOTECA VAI DAR CONCÊRTO

A Discoteca Pública do Distrito Federal, prosseguindo na série de audições coletivas, apresentará, depois de amanhã, quinta-feira, às 14,30 horas, em sua sede, na Avenida Almirante Barroso, 81, 7.º andar, um programa selecionado, assim distribuído: Concêrto n.º 4, em ré menor; Op. 70, de Rubistein; solista: Grigory Ginsberg, piano, acompanhado pela orquestra da rádio USSR, tendo como regente Aeron Shereshovsky; Sinfonia n.º 3, em lá menor, executada pela orquestra sinfônica Minneapolis, regida por Dimitri Mitropoulos. A entrada é franca.

TST vai tentar evitar greve dos aeronautas

O Tribunal Superior do Trabalho promoverá, hoje, às 10 horas, uma audiência para tentar encontrar uma solução conciliatória para o litígio salarial suscitado pelos aeronautas e que face à recusa patronal ameaçam deflagrar greve.

Ontem, a diretoria do Sindicato Nacional dos Aeronáutas reuniu-se para deliberar quais as medidas que adotarão após a audiência de hoje no Tribunal Superior do Trabalho e decidiu convocar a classe para uma assembléia que possìvelmente será realizada na próxima quinta-feira.

PREPARADOS

Segundo informam os líderes da classe, os aeronautas já estão preparados técnica e psicològicamente para a greve, que será deflagrada tão logo fique comprovada a impossibilidade de ser firmado um acôrdo salarial com os empregadores.

(Conclue na 11ª pág.)